廣州民國日報

中華郵政特准掛號認爲新聞紙類
社址廣州市光復中路柒拾玖號
編輯部 自動電話壹壹捌貳零
經理部 自動電話壹零陸柒伍
第拾肆年 第肆叁叁號
有線無線電掛號貳肆捌零
今日出紙肆大張零售小洋伍分

訂購辦法	價目	郵費 本市	國內	香港澳門	日本朝鮮台灣	國外
一月	[illegible]	[illegible]	二角	一元二角	三角	三元
半年	六元二角	免	一元二角	七元二角	一元八角	十八元
全年	十二元	免	二元四角	十四元四角	三元六角	三十六元

廣東建設廳招投電力變壓器

本廳硫酸廠擬購電力變壓器一副該項變壓器定於十二月二十四日在廳開投如有意投承者請到本廳技術室領閱章程屆時並將押票毫劵五百元繳交本廳會計股核收憑收據來廳競投可也

遺失廣東省銀行第七三一一八號支票限期永遠作廢

茲據宏章號陳少屏報失本人廿五年十月十九日發廣東省銀行第七三一一八號來人五千元支票一紙請准予具結補領等情誠恐或有其他轇轕特登報聲明該支票限期廿六年一月七日以前向省銀行取款一經逾限該七三一一八號支票即永遠作廢此啓

第四路軍總部軍需處梁景安啓

廣東建設廳省營工業管理處招投工程廣告

本處糖廠擬在市郊建築倉庫一間該項工程定于廿五年十二月廿八日下午三時在本處二樓會客廳當衆開投如有意投承者請即到本處會計室先繳押圖毫劵五元領閱圖則章程屆時並繳押票毫劵三百元來處競投可也

程秋蕁女士

台從離京證章文櫃鎖匙俱未交出而管案卷亦未移交現軍會嚴令催促務希見報後將證章等寄回南京軍委會總五組 啓

程陳秋蕁 笑秋 年廿七歲 又名陳翰

恭頌陸軍九十三師甘師長麗初暨全體官兵德政

陸軍九十三師駐紮虎門紀律嚴明民情歡洽他如新生活諸大端切實設施不遺餘力現在師長率部離防攀轅無力同人等銘感之餘無以爲報特此登報以誌不忘

廣東虎門各界民衆大會啓

改良中式商業簿記班第二屆招生

課程▲照廣東財政廳頒佈之簿記格式▲一個月教授完畢▲分午班夜班上課▲校址廣州市惠愛東路二百卅六號(索章即寄)二十六年一月四日開課

實用高級會計學校校長梢灼

廣州新會學會緊急通告

茲定於本月廿日正午十二時假永漢路粵秀書院街勤大附中開會員大會並選舉第二屆董事凡本會會員務希依時踴躍出席爲荷

右通告新會留省同學

廣東省警察訓練所招生佈告

現本所奉廣東省民政廳令飭招考警長班第一期學生三百名入所訓練茲將招考地點報名日期及考試日期開列於後有志投考者希就近前往招考地點取閱招考簡章遵章報名應考可也(一)招考地點:廣州燕塘本所代派簡章處財廳前中華書局 汕頭警察局 梅菉管理局 韶關及海口行政督察專員公署 (二)報名日期:均由廿五年十二月廿三日起至本月卅一日止 (三)考試日期:均由廿六年一月五日至八日

廣東各界籌款購機慶祝蔣委員長壽辰委員會鳴謝啓事

本會此次籌款購機慶祝蔣委員長五秩壽辰,荷蒙各界同胞,熱心贊助,慷慨輸捐,具見欽崇領袖,實有同心,愛護國家,不落人後!從茲增厚空防,強敵必聞風而愴惶失措;中華民族,將崛起復爲東亞之雄!本會同人等敬佩懿行,用特登報宣揚,藉申謝忱。惟是集腋成裘,衆擎易舉,所望我百粵同胞,一致興起,慨解慳囊,繼續輸捐,國家前途實利賴之!

茲謹將認捐芳名列后:

欽州師範員生認捐粵幣二百六十元零六角 省立金山中學員生認捐粵幣七百九十元 連平縣各界捐粵幣一百二十四元九角五分 高要縣海星中學認捐粵幣四十二元四角 高要縣政府職員認捐粵幣六十七元六角八分 汕頭市各界捐粵幣八萬元 豐順法院認捐粵幣二十九元六角 電白法院認捐粵幣二十九元六角 合浦監獄認捐粵幣四元八角 揭陽監獄認捐粵幣四元八角 陽江地方法院認捐粵幣一百零一元六角 防城地方法院認捐粵幣一十二元 新豐地方法院認捐粵幣二十四元八角 防城法院認捐粵幣一十二元 普寧法院認捐粵幣三十三元六角 茂名地方法院認捐粵幣三十九元 儋縣法院認捐粵幣二十八元 連平法院認捐粵幣三十三元六角 平遠法院認捐粵幣二十九元六角 梅縣地方法院認捐粵幣五十四元六角 廉江地方法院認捐粵幣四十元 羅定監獄認捐粵幣[illegible]角 寶安法院認捐粵幣一十八元[illegible]六分 增城縣教育界捐粵幣二百九十三元零五分 仁化縣政府經募粵幣七百零三元六毫正 [illegible]縣黨部黨員認[illegible]五十元 廣寧縣政府經募粵幣[illegible]元 禁烟督察處汕頭製膏所職員捐國幣二十七元二角 第一區行政專員公署各職員捐粵幣[illegible]七十七元五角 茂名縣政府認捐粵幣一千四百元 開建縣政府十一月份職員捐粵幣六十四元六角二分 樂會縣黨部黨員捐粵幣四十[illegible]處廣東鹽運所捐粵幣四十四元八角 豐順縣政府補繳欠款粵幣二元五角

廣東各界援助綏察剿匪守土將士委員會鳴謝啓事

此次匪僞侵邊綏察將士揮戈痛剿全國同胞無不振奮本會成立以來迭承本省各界以節衣縮食之資爲捍患守邊之助愛國熱忱至足欽佩除將捐款彙滙前方犒賞慰勞外用特登報宣揚藉申謝忱

茲謹將捐款芳名列下:

廣州市新生活運動促進會全體工作人員捐助生活費一天共計毫劵十七元五毫 廣州市下水道工程處全體職員捐薪一天共計毫幣八十六元三角六分 廣州市第五平民宿舍全體職員捐薪一天所得共計毫劵六元六角七仙 廣州特別市黨部節省一日辦公費及全體工作同志捐一日所得共計毫劵四百二十二元五毫一仙正 廣州市振南小學校全體捐款所得共計毫劵四元八毫正 仲元圖書館全體職員捐薪一日慰勞捐款共計毫劵一十七元八毫七分正 勝中華班白玉堂曾三多林超羣靚顯堯暨全體同人演劇籌款二天所得共計毫劵六百七十元零五毫正 廣州培正中學校比賽籃球入場劵所得粵幣一百二十元零九毫正 廣東省八和戲劇工會職員捐助一日工資共計毫劵一十七元四毫二仙正 第四區黨部職員節食一天所得共計毫劵三元三角三分正 廣生行有限公司代轉馮鄭天然報效棉衲五百件 一、廣東省陸地測量局及測量學校全體教官士兵伕役等捐助一日所得共計毫劵柒百陸拾柒元二角正 一、廣州市立第九十五小學校全體員生一週節用實物勸捐合作社贏利所得共計毫劵叁十弍元陸毫正

粵省報界公會啓事

自紙墨價漲後各報支持匪易敝同業經於民國二十年一月十六日決議凡各機關團體患登廣告一律照章收費倘有空函或記賬者概不發刊弍案誠恐各界未及週知用特登報聲明希爲 亮察是荷

博濟醫院招投工程

(一)開票日期在民國廿五年十二月廿八日下午二時在博濟醫院(二)先繳按圖費弍十元到廣東信託公司取閱章程及圖則開票後五天內原件交回者按圖費全數領回逾限或汚損者不得領回(三)開票前須向本院會計處繳按票銀三千元不當選者即日發還入選者工程完竣時發還

粵漢鐵路招考車站司事廣告

本路爲選拔良材充實車站員司起見,特招考車站司事(男生)六十名,分於武昌,長沙,廣州三地招考,每處錄取正取二十名,備取五名,所有正取各員,由本路派充外站學習司事,月薪二十元,學習六個月期滿,考核成績,酌派實職,並予加薪,正取因故不能報到者,由備取依次遞補,報名期限,自即日起至本年十二月二十五日截止,二十七日分在武,長,廣,三地考試,凡初中畢業年在十八歲以上,二十五歲以下,身體強健,五官齊全,並無色盲殘疾及不良嗜好者,均可報名應考,所有報名及考試手續日期地點等,另有詳章規定,欲投考者,可向左列各地索閱:

(一)武昌 徐家棚本路管理局運輸處計核課
(二)長沙 本路長沙東站調度主任室
(三)廣州 本路廣州臨時辦事處

開投廣告

茲因瑤頭生泰隆號欠稅例將其正舖及機房所存貨物傢私底價八百元於本月二十一日下午一時當衆開投以價高者得有意投承者隨時來所取閱章程清單

民國二十五年十二月十二日 省河烟酒稅稽征所

廣東省會警察局啓事

本局現已從新製發綠色縐皮面調查證一種所有從前發出之藍色皮面調查證自本月十五日起一律取銷作廢除通令外合登報週知

廣東綏靖主任公署第四路軍總司令部副官處啓事

查「本署」「本部」合署辦公,前發出「本部」各種證章,奉飭取銷,限至廿五年十二月底止,概行作廢。茲製就「本署」銅質證章二種:(一)圓形,白底,藍字,(二)圓形,藍底,白字,均橫刋「廣東綏靖主任公署」八字。定於十二月廿一日起,一律換發佩帶,此啓。

日語專修班招生

本屆夜班定十二月廿一日(星期一)開課有志者請到廣大路二巷三號三樓閱章報名可也

中國國民黨廣東省黨部通告(組字第八號)

本部此次公開攷試黨務工作人員所有筆試成績業經評閱完竣計取錄鍾勃等三百四十九名除榜示外合行通告仰各投考人員一體知照后開各員定于本月廿三日上午八時起携同筆試准攷証到本部口試并領取檢驗體格証至各投考人員所繳証件除免試及取錄各員暫緩發還外其餘準于本月廿一日起至廿六日止每日上午八時至十一時下午二時至五時在本部發還仰各携帶証件收據依時前來換領爲要至請求免試人員俟本部審查合格後當另行通知前來受訓合併飭知

計開

鍾勃 吳仲良 鍾煖祺 李紳風 朱日焯 黃華 姚辰穎 陳永枝 王昌頌 馬自爲 洪鷺民 彭邑周 甄千錦 鄧炳奎 羅方品 王家訓 王韶儒 李德芳 周燿東 林靜上 章榮龍 陳康倫
司徒義 周添賢 王大綮 梁安泉 周家駒 李石民 林渡實 吳爭年 徐哲光 鍾鼎雲 何澤宏 魏侻民 盧燿芝 陳連良 吳衛 肯顯祿 魏瑜 吳啓丙 劉子才 蔡嘉 方展恭 鄧志崇
林步雲 李遜 朱安民 謝彥華 丘建章 何璟文 林作良 溫振鵬 陳家榮 劉毅勛 梁彥材 [illegible]悅賓 梁賢桂 劉開達 張肇光 林啓漳 林超宇 湯文 胡鎮崑 陳昌期 吳以鑫 盧澤和
劉雍 蔡常 趙廣明 劉史箐 方永福 鍾嘯青 方思藻 袁礎雨 高志明 謝炳樞 戴詩成 李可育 王煊林 許慶芝 李兆海 楊崇謙 朱席桑 盧家崇 姚文傑 朱瑞莘 田濤丰 劉日富
方潮新 林偉民 吉俊基 許懷民 沈先國 吳文軒 陳壽山 李淞甫 林景仁 陳善 梁其浩 鍾學煌 謝深禮 張少橫 司徒陰 童梓輝 鄧颭初 李子灝 黃器甫 黃煜元 黎輔周 王惠風
王德燮 劉鐵城 湯廷九 陳亞新 林潤生 游壽培 唐人 徐旭勳 鄒漢明 洪學瀛 丘啓安 杜辛安 陳昭騤 林鑑明 黃新翊 王衍祜 王會鵬 黎鎏 葉鐵香 曾山沛 何華文 李祖舜
謝天普 林炳燊 黃定中 李體生 陳宗岳 鄧福駢 盧達民 李熙儀 何廷元 陳希賢 黃權 張濟時 鄒斐章 羅兆熾 蘇大德 陳功勉 范啓秀 陳崧 陳慕新 陳指東 劉寄超 蕭佩珍
林運銘 釋睿樹 程承詠 吳百煖 蕭學虔 張啓輝 王紹廻 黃貫 張源福 李宗澤 韓鉉準 黃文翰 梅福平 劉振聲 李輝章 范實孚 張榮鍵 鄭祖蔭 鄭明輝 方一鷹 歐陽鍾 謝寶三
林章[illegible] 盧宗敏 陳潤輝 郭紹坤 王紹章 何汝律 陳敬吳 陳邦達 黃壽康 梁偉建 司徒鑫 黃澤沛 黎敬昌 成仕選 陳炳霖 譚鑑周 姚德 羅正端 張世本 劉慧鑫 葉思訓 卜鈺章
文鑑輝 沈時劇 黃世清 黃達材 葉倍妍 黃世全 馮啓彬 劉裕鵬 羅伯憩 陳志宣 謝義海 姚害帆 薛道煊 何文瀚 鄭道莊 劉顯機 李行 蔡紹進 范少階 王偉漢 李桐 葉灼懷
黎慶銘 伍仲達 陳炳堃 吳源興 林甘侯 林肇清 賴實 姚德潤 包垻祿 岵澤柱 姚菊士 張文耀 黃卓人 朱錫富 陳枕溪 吳一諾 陳紹遠 陸幻墀 林爲渠 勞權 曹公參 陳其繩
勞穗生 楊紀文 鍾志漢 凌安匡 丁力仁 黃恩伯 古楝柱 黃亮甫 吳國鼎 史許耕 王天啓 鄭俊輔 曹孟強 張聲鏹 關崇志 林鶴鳴 范昌駿 黃長瑜 朱如濡 阮炳銓 梁遷君 謝富增
劉顯沂 陳有恒 劉志芳 何自芳 葉原 甘樹濡 伍潤鴻 陸祖光 劉中化 方錫膺 周林億 賴彬 王秉正 葉茂青 陳名瑶 袁錦周 彭洵 趙承洪 衛普祥 劉傳宏 吳英祿 吳錫寵
李仲達 勞瑞恒 梁濂 蔣增漢 陳克斌 呂紹輝 吳居正 陳鶴陶 張士磁 曾南佑 黃錦 劉顯廉 何道和 丁榮光 周栽彬 李學廉 占欽仁 陳汝芳 劉兆芳 黃利嵩 鍾啓璋
林烈佛 區澧泉 賴明徵 李照民 林德周 古鼎 陳師尹 鍾子謙 吳士烈 曾拔華 丁啓元 劉克仁 全光漢 鄧喬松 謝禮勤 謝鐵夫 馮雲川 杜之森 張耀瑩 陳恭 廖桂清
張泰信 謝兆松 詹競烈 鍾鼎銘 吳貽華 雷季然 黃荷生 古維亮 黃清渠 劉訊齋 王永源 陳松芳 梁村民 張匀之 洪濤 吳斌 巫漢懷 張啓端 李堯芬 劉治鑑 雷頌常

中華民國廿五年十二月十九日

常務委員 黃慕松 曾養甫 李煦寰

本報代收慰勞綏省剿匪將士捐欵啓事

近頃匪僞犯我綏東、烽聲已急、幸賴我忠勇將士、浴血痛擊、捍衛疆陲、血氣之倫、誰不奮起、現全國各界紛紛醵資慰勞、用勵士氣、本報以國家之立場、盡人民之責任、除由全粵工作人員、即日捐集五百元、匯寄前方外、特請各界人士、念此國勢阽危、各盡匹夫之責、對我前方將士、爲物質之慰勞、藉作干城之氣、此項捐款、不論數目多少、由本報代收、掣回收據、俟有成數、即陸續匯寄、並將捐款人台銜、按日刊諸報端、以昭大信、所冀全國人士、以節衣縮食之資、爲捍患守邊之助、國家興亡、實利賴焉、

廣州民國日報社敬啓

本報代收慰勞綏省剿匪將士捐欵徵信錄

收款處 廣州民國日報社 時間:每日由上午九時起至下午九時止

(一)十九日代收捐欵 共壹百零叁元四角
(二)二十日代收捐欵 共九元六角正
(三)二十一日代收捐欵 共叁元四角正
(四)二十二日代收捐欵 共四元正
(五)二十三日代收捐欵 共武十元零五角
(六)二十四日代收捐欵 共壹十六元正
(七)二十五日代收捐欵 共五元正
(八)二十六日代收捐欵 共國幣壹百元粵鈔壹元武角
(九)二十八日代收捐欵 共壹元六角正
(十)二十九日代收捐欵 粵幣弍元
(十一)三十日代收捐欵 粵幣五元六角 又代收廣雅中學全體教職員學生工友捐款粵幣二千三百七十二元一角五分(此款仍用該校名義直匯)
(十二)十二月一日代收捐欵 共三十三元九角八分正
(十三)二日代收捐欵 共二百四十六元二角七分正
(十四)三日代收捐欵 眞光女子中學國幣壹千元正(此款于四日由交通銀行電匯綏遠)
(十五)五日代收捐欵 共壹百八十元零七角五分正
(十六)七日代收捐欵 共二十二元六角正
(十七)八日代收捐欵 共八十九元一角一分正
(十八)九日代收捐欵 共壹十五元六角正
(十九)十日代收捐欵 共二百八十元零四角八分正(以上捐款如無註明爲國幣者均係粵鈔)
(二十)十一日代收捐欵 番禺縣習藝所全體職工兵藝徒捐欵弍十壹元弍角叁分 廣東省立長沙師範學校全體員生節食一天六十四元 廣東省立惠州中學校全體員生節食一天六十弍元 梅縣西街小學校全校員生節食一天五元 廣州市私立明達小學校全體員生節食弍十叁元七角(均係粵鈔)
(廿一)十二日代收捐欵 開平第一區私立思義小學校全體員生節食一天弍十叁元四角五分 又代經收勞裕經先生壹元二角 勞國慶先生壹元二角 勞國榮先生壹元二角 勞沃梧先生壹元 勞國煥先生壹元 勞經熠先生四角 勞乾元先生四角 勞貴珍先生二角 勞彩鳳先生二角(此款共捐粵幣叁十元零弍角五分塡給思義小學名義收據一紙旋據來函聲明合併補註) 鋒社努力中學演劇籌款所得四十叁元六角五分 文德學校全體學生捐欵弍十五元五角(均係粵鈔)
(廿二)十五日代收捐欵 真光女子中學校初中二年級芸荒社一週年紀念慶祝會費十元(粵鈔)
(廿三)十七日代收捐欵 廣東省立廣州女子中學校全體員生節食壹百三十五元零六分(粵鈔)
(廿四)十八日代收捐欵 中山縣第七區南水鎮鎮立小學校全體員生捐欵壹拾弍元壹角七分(粵鈔)
(廿五)十九日代收捐欵 梅菉各界籌欵慰勞綏遠剿匪將士大會伍百叁十弍元弍角(粵鈔)

自十一月十九日起至十二月十九日止共代收到捐款計粵幣肆千叁百柒拾捌元又國幣一千一百元正除十一月三十日由交通銀行匯出粵鈔二千五百四十四元四角五分(粵鈔數內應除電匯費三元零五分)一四九申合國幣壹千七百零五元六角四分又國幣壹百元正及本月四日由交通銀行電匯國幣壹千元外兩抵結存粵鈔壹千捌百叁拾叁元伍角五分正

在福建甯德之兩個嬰孩自己藥片兒童

鄭永庚君男女兩公子之肖影

嬰孩自己藥片兒童到處都有現代文明都市有之僻壤小邑亦有之請閱下錄福建甯德中華聖公會甯德支區會正鄭永庚牧師之函卽可知其兩孩雖處于農林山縣亦得以何法加入此嬰孩自己藥片兒童之大本營也 鄭牧師書云『小女惠齡幼時因飲食欠慎致患疳積嘔吐之症眠睡不寧面黃肌瘦屢治無效迨服嬰孩自己藥片諸恙悉除小兒新憲常患發熱肚痛泄瀉諸症與服嬰孩自己藥片靡不藥到病除小兒出牙時期此片亦殊有益惠齡現年十歲新憲現年七歲均甚康樂深感嬰孩自己藥片之功也』

嬰孩自己藥片爲味美性和效大之小兒腸胃出牙各症良藥且保証純潔不論乳嬰小孩服之均屬安全有益 各藥房皆有出售或逕向上海江西路四五一號韋廉士醫生藥局購買每瓶法幣七角六瓶三元五角郵力不取 丙1369

上述之治療係由服用嬰孩自己藥片

此係真正嬰孩自己藥片之裝璜

君宜注意 勿購影射僞品

匪偽內閧幹部動搖
傳德王有反正說
南壕塹張萬慶匪部已全反正
張海鵬李守信兩匪發生火併

【本報上海十九日專電】京方接閻錫山電告、傳德王有反正說、

【中央社北平十九日電】關係方面息、綏東前線近日頗爲平靜、並無任何劇戰發生、刻商都一帶匪偽內部變化極烈、連日均有戰事發生、德王前由嘉卜寺飛商都督戰、刻因匪部內閧、調解無效、故於十八日飛離商都、一說赴嘉卜寺、一說逕回滂江、其態度則甚消極

【中央社南京十九日電】閻錫山十九日電京稱、頃據大同李師長電稱、據興和高團長朝棟電話報稱、十八日南壕塹匪軍張萬慶部團長安華廷王子修二人、乘張赴嘉卜寺會議之際、各帶所部約共二千、槍三千向我方投誠、該部見駐審子溝打淵溝之線以北地區、隊伍頗稱整齊、某方曾派飛機八架前往轟炸、損失情形不明等語、

【中央社集甯十九日電】十九日晨南壕塹張匪萬慶之另一團、相繼自動向興和境移動、尾隨安華廷王子修兩部共同投誠、張匪聞悉後、恐慌急甚、將南壕塹殘餘人物席捲向張北逃去、刻南壕塹已空無匪蹤、張匪部隊至此已完全反正、十七日傳匪十八日向綏東總攻者、係安王兩部爲圖反正、故向匪部所定之計也、

【中央社集甯十九日電】匪部第一師長尹寶善、因王英匪部欲佔據商都縣城、十七日發生火併、戰至十八日午始息戰、兩方傷亡均甚衆、刻王匪部隊、仍盤踞商都北廿里處、勢必再生衝突、某方對尹王之衝突、甚感焦苦棘手、又匪部向國軍投誠者、無日間斷、李守信部千餘人、十八日亦聞全興和投誠受編、

【中央社歸綏十九日電】四子王潘王、十八日由旗來綏、十九日謁傅作義、報告該旗被偽匪擾害經過、幷對國軍迅速剿除匪偽收復大廟、向傅致謝、據潘王談、此後本旗無論處何艱難境地、決擁護中央到底、偽軍如來再犯、本人決率全體軍民誓死抗戰不屈云、

【中央社桂林十九日電】桂林全體學生絕食一日、捐欵援綏、全體動員擴大宣傳、幷電請當局即日出兵北上援綏、

【南華社歸綏十九日電】犯興和匪被擊退、今晨有匪機五架、飛紅格圖一帶、偵察擲彈、無大損傷、匪偽團營長以下幹部、國家觀念頗熾、搖動殊甚、某方深以爲慮、故主力尚未出動、決調豢養較久之熱偽正規軍、担任最前線、預料下週將有大戰、

【華南社平地泉十九日電】「滿」偽軍全爲反正與不安空氣所蔽、凡敗退之部隊、鬥志已完全消失、聞前線某處、十八日晨有偽軍一團、携械向國軍投誠云、

【華南社張垣十九日電】某方前向美孚等煤油公司訂購之二萬二千箱汽油、十九日已有一批運赴察北備用、

【國際社歸綏十九日專電】十七日起、商都近郊張海鵬部與李守信部火併、另訊王英部騎兵一團反正、

【國際社張家口十九日電】蒙匪昨午反攻至烈、我軍仍佔勝利、綏東偽匪軍稍有反正、某方飛機數架、四出偵察、並調匪偽軍抵察北增援、

【國際社平地泉十九日專電】義軍張以哲部六千人援察、現行動于熱西豐甯大閣鎮間、

【國際社歸綏十九日專電】由熱河開出之偽軍、紛向商都南壕塹一帶集中、張萬慶四出強徵糧食勒令農民供給白麥五萬斤、綏軍民聯合會派員至前和戰地災區視察、發告戰地同胞書、對難民並予救濟、與和縣政府派員慰往放賑、賑濟災民、縣長孟文仲曾有省府傳令嘉奬、

綏前方將士 聞陝變極悲憤
禦侮精神益爲振奮
△……傳作義之沉痛談話

【本報上海十九日專電】北平電、綏主席傅作義十八日發表談話如下、國家年來在蔣委員長領導之下、一切均有顯著進步、本年統一完成、國家景象極佳、機運轉變、國際地位亦改觀、方期繼續努力、完成民族復興大業、不意西安事變突傳、全國憂憤悲憤、不可名狀、前方將士、尤爲痛憤、蓋以蔣公身繫國家安危、今此事件、不僅蔣公個人問題、實國家存亡關鍵、國事前途演變如何、實抱無窮隱憂、惟前方將士、雖日來無時不在悲痛之中、佇盼主動者之早日覺悟、化險爲夷、但對所負守土禦侮之神聖職務、決不懈忽、蓋全體官兵均能認識、惟在前方犧牲、方足以表現委座之意志、聞變不餒、方不負委座平日之訓練、故軍心士氣、不但未稍沮懈、反因此益增沉痛奮勵、均以最大努力、遵照中央最近命令、以堅強犧牲之精神、貫徹委座以往之指示、表現委座堅苦救國之意志、而發揮平日所授之抗戰方略、俾使誤解者得以醒覺、

地特羅中法獎金
今年首次頒發

【中央社巴黎十八日哈瓦斯電】中國政府前與法外部及法國火輪船公司會同設立地特羅獎金、以溝通中法兩國之文化關係爲目的、此項獎金、係于本年第一次頒發、獎金得獎者爲法地理學家日報編輯維拉勃拉許、以後由馬賽啓程赴上海、以遊歷中國、從事攷察、以三個月爲期云、

川康綏署今日成立
主任劉湘擬日內晉京

【中央社成都十九日電】國民政府明令任劉湘爲川康綏靖主任後、綏靖公署各項部署、業已完竣、定廿日在成都正式成立、啓用關防、四川善後督辦公署、即於同時撤銷、所屬改隸綏靖公署管轄、劉主任宣誓大約在元旦舉行、至康定設行署一層、刻尚無此項擬議、

【中央社南京十九日電】川康綏靖主任劉湘、現靜候中央批示、即可決定、曾電京中某要人、擬日內來京、

汪精衛即將返國
△……背彈仍未取出

【中央社倫敦十八日電】聞中國政府已電請汪精衛立即返國、協同安定西安事變所釀成之政局、汪近在倫敦、就正英國之醫士、可否將背上之鎗彈取出、英醫勸阻、此後已返法國、但日來常與現出席國聯會議之駐英中國大使郭泰祺日通電話、據未徵實之消息、汪定二月廿二日乘法國公司郵船、阿拉米斯號、由馬賽啓程返國、預料今夜汪將發表其確切行期、

【中央社日內瓦十八日路透電】汪精衛現寓法國南部馬賽附近、日內即將啓程返國、或自馬賽、或自熱奴亞開船、刻尚未定、郭泰祺與顧維鈞、均在此代表中國出席國聯行政院會議、今日下午均將往晤汪氏會談、汪氏於啓程返國前、擬發表宣言、聞將斥責張學良之叛逆行動、

【華南社上海十九日電】據關係方面消息、汪精衛由意晤劉大使後、定明年一月三日乘意郵船維多利亞號返國、約一月廿七日可到滬、一說汪將由馬賽搭法郵船阿拉米斯號、於本月廿二日啓行、約明年一月廿二日可到滬、

京各紀念週 宣傳討逆
宣誓效忠黨國 擁護蔣委員長

【中央社南京十九日電】首都百萬市民、爲表示同仇敵愾、討伐張逆學良起見、定廿一日各機關團體學校舉行紀念週時、一致作討逆宣傳、幷由各機關長官、各學校校長、各團體負責人、領導全體舉右手宣誓、效忠黨國、與將委員長、民衆方面、則分區舉行宣誓、茲誌誓詞如下、余誓以至誠、誓死效忠黨國、實行三民主義、擁護將委員長、使領袖安全、行使職權、繼續領導全國、完成禦侮救國、復興民族之大業、謹誓、

滬六萬壯丁
動員勞役
昨舉行開工禮

【中央社上海十九日電】滬市勞動服務團十九日晨在高橋海濱浴場舉行開工典禮、到五百餘人、由吳市長代表市府參事周雍能主席致詞、社會局長潘公展、工務局長沈怡等先後演說、旋相繼由王曉籟執鋤掘鑿土方、開始修築高橋東塘土塹、日內各區所有預定工程、均將次第開始、

【中央社上海十八日電】滬市民勞動服務、定十九日在高橋區海濱浴場舉行開工禮、全隊六萬餘壯丁、分別動員浚河築堤、

成渝鐵路將興工
建築費用完全籌妥 路線亦已測勘完竣

【中央社南京十九日電】成渝鐵路建築籌備經費、除由鐵道部川省政府兩方分認官股外、餘部份、係由鐵道部與中國建設銀公司商訂辦法、由該公司經募商股、及籌集合金、該項商股、已於十六日在京正式簽訂合同、估計全部建築費爲國幣五千六百萬元、內由法商供給國外材料二千七百萬元、又由地建築費七百萬元、又由川黔鐵路公司分十五年以期票償付、又川黔鐵路公司股本二千萬元、除由鐵道部川省政府担任九百萬元外、其餘一千一百萬元、由建設銀公司向各銀行籌集、現已募足、且商股利息、仍由鐵道部負責保障、公司信票一千萬元、已由鐵道部交存鐵路公司、共長五百二十二公里、查該路貫通蓉渝兩埠、線路重要、且外人參加投資、尤足表現外國對我國信任、聞該路線勘完竣、不日即可興工測

助產教育 攷察團昨回京

【中央社南京十九日電】教育部醫學教育委員會所組織之助產教育攷察團、已攷察完畢、十九日由滬抵京、即向部報告經過、各團員亦分別返校、

平市金融穩定

【中央社北平十九日電】平市金融趨穩定、公債行市亦漲、惟平陝匯兌截至十九日止、現未通、

小市毒民 共十三萬
預計元旦後槍決千餘人

【華南社北平十九日電】今日繼續舉行平清毒擴大宣傳、對毒犯分組勸誡、平市見有毒民十三萬、每日因癮減而死者、平均十八人、悔悟者少、預計元旦後、須槍決千餘人、

瑞士總統 電謝林主席

【中央社南京十九日電】十七日瑞士第五任總統莫達當選、林主席致電道賀、十八日得莫氏復電誌謝、電云、中華民國國民政府林主席閣下、辱荷貴主席以國民政府及中國人民名義賜電祝賀、特表謝忱、並頌貴主席政躬康泰、貴國國運昌隆、

滬市人心大定

【中央社上海十九日電】自蔣委員長今可返京消息傳滬後、十九日晨市場人心更趨安定、各種債券一致高漲、入於正常狀態、各種物價見低、又電報局息、十九日午一時許、有無線電均告暢通、

津門天寒
河水結冰 船隻停駛

【華南社天津十九日電】近日氣候酷寒、本市最低溫度已達攝氏表零下十一度餘、內地各河結冰加厚、已有大部份封凍、大清等河、已不能行駛船隻、惟海河沿岸、結冰漸厚、輪船出入、亦感困難、

黃永安電告 未受亂命
竭誠擁護中央

【中央社南京十九日電】炮兵第八旅旅長黃永安、頃發表通電、報告未受張逆亂命經過、原電云、中央社北轉各報館均鑒、本部奉命駐洛、秉承洛警備司令祝紹周中任地方防務、一載以來、軍民融洽、地方安謐、本月十二日西安發生事變、張學良密電永安在洛舉動、永安從戎有年、粗知大義、對於亂命未敢盲從、當即持電密請祝司令即由祝司令呈中央、示擁護中央、竭誠表示擁護最高領袖、並經當告經過、一面督同所屬維持治安、洛陽安謐如恒、地方寧靜、深恐遠道傳聞、不明眞相、謹電奉聞、惟希鑒察、駐洛陽砲兵第八旅旅長黃永安砲兵第一七團團長葉筱泉同皓（十九日）印

國府命令

【中央社南京十九日電】國民政府十九日令、（一）茲修正中醫條例公佈之、此令、（二）茲修正衛生署組織法公佈之、此令、

蕪湖趕辦冬賑

【中央社蕪湖十九日電】十九日雪花紛飛、氣候更寒、省府對各縣旱虫匪風雹等災、決定趕辦冬賑、由救濟準備金項下撥款、交災賑會分配辦理、以惠災黎、

各地開討逆大會
討逆電文紛如雪片

【中央社安慶十九日電】皖垣各界十九日午假省黨部大禮堂、開討逆大會、由梁賢達主席、幷報告、旋柳維垣及教界代表相繼演說、悲憤激昂、全場感動、當即宣誓效忠黨國、効忠蔣委員長、幷通電全國、一致申討張逆、決廿日由各機關學校組織宣傳大會、幷印發告同胞書、

【中央社漢口十九日電】漢市黨部定廿一日上午九時半假市商會外禮堂、召集各界代表舉行討逆大會、暨總理紀念週、該部十九日分函各機關團體、屆時各派代表參加、

【中央社貴陽十九日電】今午貴陽各界民衆五萬餘人、舉行討逆示威大會、到五萬人、由黃國楨主席、報告張逆叛變經過、旋由馮子材舊部八六老人寶紹孔登台演說、謂委座兩粒演說、曾仰英姿、遽聞此變、夜不能寐、願奮當年餘勇、爲討逆前驅、各界繼續演說、莫不憤慨激昂、

京 旅京甘寧青學子李德楷等發告西北同胞書、中斷張逆東北斷送、守土無功、罪該萬死、委座寬大爲懷、曲予優容、理應如何戴罪立功、矢心效忠黨國、服從領袖、以報國恩、

漢 鄂省黨部十八日通電全國、文日、張學良率部叛變（銜畧）、勾結赤匪、劫持統帥、舉國奔走呼號、冀其幡然悔悟、乃事隔多日、委座仍蒙難西安、足見張逆毫無悔禍之心、在張逆不顧綏察戰事之進展、不顧整個國家民族之安危、喪心病狂、犯上作亂、動搖國本、中央現已明令討伐、我同胞同志、惟有本委座平日救亡圖存之一貫主張、擁護中央、一致奮起、戳此國賊、以救委座、暨尚統一、本部誓率同志生死以赴、摒誠奉達、諸維鑒察、

又電、今乃勾結共匪、作亂、劫持委座、不道、願我西北同胞、起、擒此不忠不義之賊、營救我偉大之領袖、並謂今日之中國、只有實行三民主義、才可救中國民族、更唯有擁護中國之將委員長、才可以解除中國國難云云、

平 東北大學畢業同學會、十八日電張學良、畧謂、自委座留陝、舉國震驚、同學等私衷懸揣、僉以爲我公明達、必不致有大不韙之舉、重誤國家、懇乞即日陪同委座離陝入京、以慰民望、不然匪孤軍有累卵之危、所有東北胞衆、皆蒙叛國之羞等語、

北平童軍服務員李恩壽等十數人、十九日幷聯名函張逆痛加斥問、望當機立斷、即護送將委長返京、

港 港華僑中學等四十六中校、學生男女集吉如等一萬三千一百廿六人、十八日通電聲討張逆、並請中央迅平叛亂、以爲叛黨賣國者戒、

桂各劇團 元旦演劇慶祝

【中央社桂林十九日電】桂軍總政訓處國防劇社「回春之曲」劇本、極博大衆贊譽、現更排演「雷雨」新劇、本定新年元旦在樂羣社公演、又「西大」「桂中」「桂女中」各劇團均會于新年公演三天、以資慶祝、

田中隆吉 抵津謁田代
即晚乘車返長春

【中央社天津十九日電】日關東軍課長田中隆吉、前赴商都考察後、十九日午由平抵津、午後二時赴張園日司令官邸謁田代及橋本等、對綏事及時局問題有所商洽、定十九日夜車返長春、

保障領袖安全
杭五十萬民命
京三萬人組赴難團 平生組萬人營救團

【中央社杭州十九日電】杭各界民衆一致簽名電張逆、當以五十萬人生命保障領袖安全、幷決定領袖一日未安然返京前、一律自動停止娛樂、以示與黨國領袖休戚相關、甘苦與共、

【本報南京十九日專電】京市工商農各界聯合組織赴難救國團、簽名加入者、已達三萬人、並發表通電、

【中央社北平十九日電】平九大學校學生發起之萬人營救將委員長運動、已擬定通電、廣徵簽名、十九日簽名者已達一萬零九百三十一人、通電十九日可發出、又中等學校營救將委員長通電、亦正簽名中、

戈定遠抵京 報告冀察政情

【本報南京十八日專電】（遲到）戈定遠十七夜抵京、十八日語記者、陝變發生於國難嚴重之時、殊堪惜慨、宋委員長哲元堅決擁護中央、余奉命來京、報告冀察政情、並請示一切、

各省市所得稅籌備員
廿五日前出發

【中央社南京十九日電】財政部派定各省市之所得稅籌備員、現因手續尚未準備完竣、決定延至廿五日前一律出發、俾在明年元旦前趕到所派地辦理所得稅之籌征事宜、又該部辦直接稅人員第二期訓練班、除在專科以上學校畢業生就業訓導班中選專才外、幷通飭所屬機關保舉、以憑選取、送入訓練、

日駐華各領更動
佐藤昨返日

【中央社天津十九日電】駐津日總領事崛內干城、將調任外務省東亞局長、即可發表、據日方息、駐滬總領事若杉將調外務省任職、駐京總領事須磨亦若調外務省任職、

【中央社上海十九日電】日大使館海軍武官佐藤、奉調返國任職、十九日下午四時乘照國丸啓程、

我國參加法博覽會
推褚民誼等五人爲代表

【中央社上海十九日電】法國政府定明年五月一日在巴黎舉行近代文化技術國際博覽會、邀請我國參加、經李石曾、吳稚暉、蔡元培、張靜江、褚民誼等與滬各界數度集議、決定參加、幷由世界文化合作中國協會、滬市商會、銀行公會、全國商聯會、會同各團體台組中國參加巴黎近代文化技術國際博覽會協會、推褚民誼、趙志游、劉錫石、劉符誠、爲代表組代表團、屆時赴法與會、代表團辦事處十二月十五日在滬成立、褚氏誼十九日到滬與上海曉籟等商徵集物品辦法、定廿三日成立徵集物品委員會、徵品定明年二月一日截止、

津市府擴大職權

【中央社天津十九日電】津市府擴大職權、將于來年一月開始實行、

黃旭初返桂林

據桂省訊息、桂省府主席黃旭初、日前赴梧州各屬出巡、視察各縣施政建設成績、指示地方行政建設機宜、現巡視各屬完畢、返抵桂林、主持省政、現黃主席決暫駐桂林、辦理桂省政務、暫無再赴各地出巡消息來云、

津陝包裹仍停

【中央社天津十九日電】西安事變發生後、交通中斷、此間河北郵務管理局頃發通告、對於寄往潼關以西之包裹、停止收寄、普通郵件則仍照收、

時人行蹤

孫科 【南京電】孫科十九日夜車赴滬、

徐源泉 【漢口電】徐源泉十七日由渝起程、因大氣惡劣、在宜昌降落、十九日上午十時由宜昌乘飛機抵漢、當赴行營謁何成濬、並商營救將委員長辦法、

何鍵 【又電】何鍵十九日上午七時由長沙乘快車到漢、當即赴行營謁何、商營救將事、行所談、是否赴京、刻向未定、

劉爲章 【桂林訊】劉爲章、黃惜陽等、昨晚由衡抵桂林、

大青山下弔祭英魂
紀綏戰陣亡將士公祭典禮

【綏遠通訊】一個晴朗的早晨、但沒有風也沒有土、塞外、在大青山下、每一個人懷着興奮的哀悼、去參加這次爲民族爭光的陣亡將士公祭、

這次綏戰的光榮的勝利、乃是我們民族復興的徵兆、我們應歡忻地堅強我們的信心、但是那些已經爲國捐軀的士兵和長官、我們對於他們奮勇殺敵矢志成仁的忠魂、應該表示十二萬分的敬意、所以這次晉綏剿匪總指揮部、舉行「陣亡將士公祭」、這是具有深切的意義的、

公祭的地點、在綏遠城北三里烈士公園、說起烈士公園的歷史、又引起我們無限的悲感、那是爲城之戰三十五軍陣亡將士而立的、過去那種抗敵的英勇史蹟、我們還可以在陣亡將士塔上記尋多少忠魂義憤、但是我們忠男還沒乾時、敵人却又來侵略我們了、我們的將士、本軍人捍衛國家的天職、奮不顧身的抗禦敵人、綏東綏北屢建奇功、繼紅格爾圖之後、又復攻克百靈廟、那種光榮的勝利確是五年來國難處境中、所少見的、但是這個勝利的基石是我們無數士兵的血和肉換來的、我們紀念這次勝利、更不可不紀念那忠男的陣亡將士、這次陣亡的將士、連長以下的長官約有八九位、士兵總在十倍左右、而忠櫬已運回來的僅四十餘位、公祭的靈幕就設在烈士紀念堂後面、裏面停着四十多位的靈櫬、前面堆滿了弔祭的花圈、正中設靈台、有整牛、整猪、整羊、茶食、水果等祭品、香燭紙錠、憑弔忠魂、景象非常嚴肅、悲壯、靈幕正面飾以白布彩球、中間掛着國府林主席蔣委員長、兩旁掛着各長官各機關團體的輓聯、在靈幕東西兩側已掘好墓穴、他們爲國家犧牲、求得民族的生存、該是死得其所、九泉瞑目的了、然而我們這一大羣後死者、責任該更加重了！

參加公祭的團體到得不少、有三十五軍直屬旅團部尉官以上人員、憲兵司令部官兵防共團訓練隊、幹部訓練所各隊、省政府各廳局處、會指導長官公署、綏境蒙政會、蒙疆剿匪司令部、各報館各人民法團、以及西安平津學生代表、全體約有三千多人、每一個參加公祭的士兵或人民代表、臉上都現出沉痛的悲感的決心、但同時也帶着一種堅毅的追悼、我們敬仰、我們也奮發、十時半、傅主席等率領全體代表公祭、儀式是很簡要隆重、而又肅穆的、公祭舉行傳主席的致哀辭、他由這次綏戰事的情形下、精神依然很奮勇、臉上表顯着萬分的沉痛、在他的言辭裏可以看出他對於民族國家的忠誠、對於士兵長官的眞摯、大意說、「此次公祭陣亡將士意義很是深長、敵人雖然軍器精良、可是始終敵不過我們士兵忠誠愛國的義憤、我們爲着民族的生存抗戰、爲着正義和平、而與敵終獲勝利、把匪偽軍痛剿殲滅、從這裏可以知道只要全國一致、心有實力、國難是可以有決消的、此次陣亡將士、在民族的抗敵戰中著了光榮的奇功、我們今天來公祭、應該秉承他們的英魂遺志、永久爲民族國家的生存而自衛而抗敵——」傳主席以前曾有「不說硬話、不做軟事」的名言、可見他對於自衛抗敵的決心與實力、決不徒尚空話的、我們從這次綏戰勝利的事實和他今天的話相引證是很明顯的、

接着又有中央衛生署長劉瑞恆、立法院委員劉盥訓、西安平津學生代表等致哀辭、綏旅平援綏代表等、每一位都是滿懷悲憤、慷慨痛悼、同時又寄以無限希望的、這次陣亡的將士、他們爲保衛領土而捐軀、領土居然歸於完整安全、他們爲民族生存而犧牲、民族因之而鞏固了基礎、

公祭禮完畢以後、傳主席等到靈前去探視忠櫬、眼眶裏掉下悲憤的熱淚、接着有陣亡將士的家屬妻室子女等來拜祭、燒紙錢、西風吹着紙錢灰在靈幕裏燎飛着、香燭亮在靈幕的、彷彿在悲哀中見到希望、那種希望、是陣亡將士付於我們每一個民衆的肩上、大青山下、忠男的英魂、在今天、一個晴朗的日子裏、永遠在我們腦海裏、永遠在我們行動上、有着一個光榮的勝利、（十一日於綏遠）

要聞縮輯

△【南京電】交通部第四區初級郵員考試、已在成都重慶舉行完竣、共取郵務員四十名、考試委員長張兆□九日已返京至部報告、

△【又電】統一公債換償舊有各種債務、定本年終截止、現因尚有多數未經掉換、財政部爲維持持券人利益、特再展期六個月、至廿六年六月底截止、

△【桂林電】梧州海員工會通告所屬工友、一律實行拒運仇貨、違者即開除會籍、

△【又電】貴縣省營廣西糖廠復工後、每日可搾蔗九十餘萬斤、營業日見進展、

△【又電】桂省府採定東經一百十度時爲本省時刻標準、與中原時刻相差四十分、（包括京港滬粵）採定東經一百廿度、

△【又電】教育部督學鍾道贊、唐惜分、連日視察本市教育機關、省府派秘書葉貽俊、督學唐現之招待、並陪往視察、鍾唐定明日離桂赴衡視察職業教育後、取道韶關到廣州視察、然後北返、

△【北平電】滬平二零二次北上通車、應于十九日下午一時五十五分抵平、因在常州爲一貨車掉道所阻、至晚九時方可抵平、誤點約達七小時、

△【天津電】津義駐軍新任司令拉吉歐定來年一月到津就職、

△【上海電】特二法院十九日晨續傳訊史良、仍未投案、改期廿五日再訊、

△【福州電】李清泉偕菲總統奎松抵香港、即赴菲、李向菲華僑集資二百萬、在厦設國貨總公司、專推銷國產、重要市鎮將設分公司、

陝變可望和解

張逆悔禍昨飛并謁閻
擬暫留并候中央懲處
晉閻代表抵西安迎接委座
截至昨晚止委座尚未離陝
宋子文飛西安黃紹雄入晉

（本報上海十九日專電）張逆學良今飛并、與閻錫山商洽辦法、張逆將留并暫任、聽候中央懲處、將來張逆仍不免出國一行、

（本報上海十九日專電）聞張逆有悔悟意、懇閻轉圜、閻之代表趙戴文徐永昌、十九日午由并飛抵西安、迎接蔣委員長、

【中央社北平十八日路透電】目下此間人士之注意、皆已移轉於太原方面、消息靈通者之意見、以爲閻錫山營救蔣委員長出險之機會、較任何人爲佳、因閻氏對於張學良、具有相當左右之勢力也、張氏昨派代表由西安飛至太原、設法向閻氏重行保證蔣委員長個人之安全、並請閻氏派代表赴西安、閻氏當答以彼等如允謁見蔣氏、則擬派趙戴文與徐永昌二人赴西安一行、

【本報上海十九日專電】中央十九日晨、派巨型機飛陝、迎蔣委員長返京、迄午尚未離陝、宋子文下午一時一刻飛西安、黃紹雄晨飛并、

【本報南京十九日專電】京市民聞報載委座可返京訊、異常興奮、當晚準備熱烈歡迎、

【華南社上海十九日電】京滬官民、今日咸擁各報館門前、聽取蔣委員長回京佳音、但截至發電時止、無蔣返京訊、

【華南社南京十九日電】宋子文十九日午、由京飛西安、晤蔣張、若過洛不停、下午四時可抵西安、

【本報南京十九日專電】宋子文十九日午一時廿分偕隨員數人乘機飛洛、擬以私人關係勸張逆護送蔣委員長返京、

將赴西安一行、

【中央社洛陽十九日電】宋子文十九日下午五時乘飛機由京抵洛、擬二十日原機飛西安、因雪大、能否成行未定、

【中央社南京十九日電】宋子文十九日下午一時五十分、偕隨員陳康齊、陳鳳辰、自京乘機赴西安、探視蔣委員長、行前宋氏各友好、以張學良迄無悔悟表示、均力加勸阻、宋氏因與蔣委員長誼屬至戚、以私人關係、當前往探視、故不顧一切、卒於今午毅然起程、惟因過洛遇大雪、聞已在該地降落、如天氣許可、廿日當由洛繼續西飛、

【華南社上海十九日電】此間各方人士、對宋氏此次北上、極爲重視、因宋與張學良交誼甚篤、且此次宋氏之行、事前已得張數電表示極度懇切、張逆處境困難、亟圖轉圜、已可想見、自張派其親信李金洲赴并謁閻後、和平空氣、已趨濃厚、益以宋氏此行、解決陝局、頗可樂觀、

【華南社上海十九日電】路局徐州訊、傳張學良今日恢復蔣委員長自由、前方國軍停攻以待、徐陸郵電、今日已暢通、

陝西歸客談

中樞各要員在陝近況
委座起居一如平日
邵元冲確遭逆殺害
△其餘各員生命安全▽

（本報上海十九日專電）太原電、今日有人由西安到并、據談、臨潼事變、係十二日上午八時發生、經過僅一小時、事後、蔣委座即移寓西安城內行轅、（即楊虎城所建之新邸、本備作委座居住者、）連日張楊兩逆每日往謁、起居一如往日、陳誠、陳繼承、錢大鈞、萬耀煌、衛立煌、蔣鼎文、朱紹良、蔣作賓、陳調元等、均寓中國旅行社西安招待處、邵力子僅受微傷、無大礙、邵元冲則遭殺害、西安城現尚安謐、

【本報上海十九日專電】邵元冲確於十四日逝世、報喪廣告已到滬、蔣委座秘書蕭乃榮、及侍衛隊長蔣孝先、亦同斃命、

【中央社南京十九日電】中央委員兼黨史編纂委員會主任委員邵元冲、由粵桂返京後、即於本月四日奉蔣委員長電召、入陝謁蔣、商討國事、并報告在桂情形、不意適逢張學良叛變、與各要人同被扣留、竟於十三晚在陝遭叛逆殺害殉難、京中始於十五日自西安傳來邵氏受傷消息、旋經邵夫人張默君電詢、張學良據答、僅受微傷、在省立醫院調治、乃十九晨京中突得噩訊、邵確于十三日晚在陝逝世、中央黨史編纂會得因耗後、迅即呈報中央、該會全體委員、暨中央委員張繼、李烈鈞、馬超俊、方治、吳忠信、蕭錚、王漱芳、蕭同茲、及程滄波、何遂、張維翰、王斧、陳大齊等、均往邵宅唁、慰邵夫人、邵宅刻已佈置靈堂、晚七時舉行家奠、並推定人員辦理喪事、中央執行監察委員會聞訊、亦至驚悼、當推常務委員陳立夫、及羅家倫於晚至邵宅代表中央黨部弔唁、中央黨部秘書長亦親往弔唁、並由中央執行監察委員會、正式具函慰唁、復送花圈輓聯、中央黨部秘書處復于即晚電陝西、及留陝中央委員蔣作賓、探詢邵氏遇害究竟、原電云、邵委員翼如聞已去世、其經過及檢殮情形如何、現停棺何所、均盼電復、中央秘書處、十九日、

蘇聯聲明 與陝變無關

【中央社南京十九日電】十九日上午十一時、蘇聯大使館代辦司皮禮瓦尼克至外交部、謁見張部長、對西安事變、有所說明、司代辦稱、蘇聯政府、自接到西安事變消息後、立即有極明確之態度、判定張學良之行動、徒足以破壞中國統一、減少中國力量、蘇聯政府派本代辦向中國政府鄭重聲明、蘇聯政府、不但與西安事變始終無任何聯絡、且自滿洲事變以來、蘇聯政府無論直接或間接、皆未與張學良發生任何關係、蘇聯政府、與中國共匪、亦無任何聯絡、因此對於中國共匪之行動、不負任何責任、司代辦末稱、蘇聯政府、對於現在中國內部一份人及新聞紙所散佈之流言、似認蘇聯政府與西安事變有任何聯絡者、非常驚異憤慨、希望中國政府設法制止云、

班禪箴張逆

【中央社南京十九日電】班禪自聞蔣公被困消息後、憂心如搗、除在旅次設壇誦經祈禱[illegible]公安全返京外、十八日並電張學良[illegible]、同時電孔祥熙[illegible]、先營救蔣公爲要之圖、

蔣鼎文在京

昨再謁軍何
日內飛洛
攜回各要員親筆函 前日業已分別轉交
△蔣談被留西安情形▽

【本報上海十九日專電】蔣鼎文十九日再謁何部長、請示一切、日內仍將飛洛、孫科今晨訪蔣鼎文詳談、

【本報南京十八日專電】（遲到）聞蔣鼎文攜來在陝各將領及各中央委員報告平安之親筆信函甚多、今日業已分別轉交、

【本報南京十九日專電】蔣鼎文十九日謁何應欽孔祥熙晤談、孫科、張發奎及陸大學員代表前往慰問蔣氏、並探問委座近況、

【中央社南京十九日電】蔣鼎文抵京後、各方爲瞭解西安事變經過、前往黨公巷蔣之駐京辦事處探詢者甚衆、如孫科、王寵惠、張發奎、覃振、劉振寰、及陸軍大學學員代表等、均于十九日訪蔣慰問、宋子文亦訪蔣詳談、聞蔣鼎文被留西安時、係與衛立煌同居一處、房屋黑暗、數日未進食、行李亦被叛兵刦奪盡淨、

祈禱領袖安全 兩教舉行儀式

【中央社南京十九日電】京回教會新疆旅京同鄉會等十四回教團體、廿日起舉行盛大祈禱儀式、爲蔣公祈禱安全、并祝討逆順利、由中央委員麥斯武德領導祈禱、祈禱時、并持蔣委員長玉照、高呼蔣委員長萬歲、新疆旅京同鄉會廿日電請新疆同胞及旅蘇、土、印等團體回民、一體舉行蔣公安全祈禱云、

【中央社南京十九日電】京基督教徒定二十日下午二時一刻、假金陵大學神學院、爲國運及蔣委員長安全舉行簡單祈禱會儀式、由神學院長李漢鐸主持、

中國時局 將見晴明
英倫人士表示

【中央社倫敦十八日路透電】中國大使館發表南京來電一通、內稱、國內各省連同廣西、對於西安事變、均表示擁護中央政府、倫敦人士、對此事件、本極注意、今聆此言、皆表示中國時局之雲霧、已有散去之希望矣、

陝西事變 係張逆個人行動

與一般東北人士無關 其部屬亦係出於脅迫
△……某中委之談話

【中央社南京十九日電】頃聞記者訪某中央委員、據談、旅居各地之東北人士、以當全國一致禦侮圖存之日、而張學良竟有刦持統帥、荒謬絕倫之舉、不勝痛心悲憤、且爲之寢饋難安、政府深悉此爲張氏個人謬行、不惟與一般東北人士無關、即其直轄部屬、當亦係出於脅迫、故知東北人士、必本救國愛鄉之熱忱、共同努力營救委座、國人亦必體諒東北人士所處之苦境、特別予以同情、

劉峙、顧祝同、冀謂諸公承命中央、奉辭致討、聯兵蜀豫、問罪秦中、救我統帥之危、褫彼逆賊之胆、邦家安危、在此一舉、

寫潛德恭祭布、暨全體委員等叩諫、（十六日）印、

張逆逾限 護送委座回京

陸空將士 決施行總攻擊
東路軍沿隴海鐵路推進
叛部縮短防線退集西安

【中央社洛陽十九日電】自張部向華縣附近中央軍進攻、輕啓釁端、陸空將士、憤激異常、當局曾嚴限張學良、截至十九日、將蔣委員長安全護送回京、冀其最後覺悟、倘仍執迷、[illegible]日仍進攻、并同時派遣飛機施行轟炸、潼關十九日電、軍事息、（一）華縣附近叛力皆固守原陣地不動、頗爲沉寂、（二）張學良部第一百十二師、傳已到達西安臨潼一帶、（三）楊虎城部孫蔚如之第十七師兵力四團、十七日經三原向西安前進、

【中央社南京十九日電】討逆總司令部息、截至星期六晚、委座仍無脫險、旋消息、顯係張學良欲圖緩兵之計、故討逆總司令部、業已急電前方、日一日照常進行、并分飛機繼續轟炸云、

【華南社上海十九日電】在陝中央軍與叛部、迭日均有局部戰爭、華縣仍在對峙中、東路軍雲集洛陽、決沿隴海路進攻西安、張學良叛部縮短防線、集中西安、沿渭南臨潼一帶佈防、于學忠部約二師、正由甘向陝邊急遽撤退、

【華南社上海十九日電】中央對討逆軍事、與營救蔣委員長、決雙管齊下、期於短期內底定陝局、勿使事態擴大、東北軍內部、意志確不一、除激烈份子、頗興奮外、餘均守沉默、相信叛軍一受壓迫、必起變化、

【中央社南京十九日

【中央社南京十九日電】國民政府文官處、頒討逆總司令銅質關防一顆、象牙小章一顆、頃已函送軍事委員會、轉發領用、

阿王電京 擁護中央

【中央社南京十八日電】綏境蒙政會委員長阿王等電孔代院長、表示竭誠擁護中央、原電如次、南京行政院孔代院長鈞鑒、（十一）日、（十四）日兩電敬悉、并接奉文官處電示國府處省明令、祗誦之餘、曷勝駭憤、蔣院長以民族領袖、幹國公忠、[illegible]、存亡絕續、繫於一身、[illegible]刻處國難、最前線一[illegible]此劫持事變、[illegible]、除已選電張學良、促其早日覺悟、[illegible]回京中樞、並代表[illegible]十盟旗各官民[illegible]

全國將領通電

擁護何應欽
就討逆總司令職
救統帥危 褫逆賊胆 邦家安危 在此一舉

【中央社漢口十八日電】何應欽通電就討逆總司令後、全國各將領、紛紛電何應欽表示擁護、茲錄各電如下、徐源泉電、略謂屬于軍事調度、待鈞座負責主持、凡屬同胞、莫不一致擁護、在委座未出險以前、謹以至誠、服從鈞座命令、應付危局、除轉令所屬部隊、一體遵照外、敬乞隨時訓示、俾有遵循、劉峙、徐源泉、顧祝同、張治中、張發奎、劉建緒、吳奇偉、薛岳、湯恩伯、羅卓英、周渾元、劉和鼎、樊崧甫、孫連仲、張鈁、郝夢齡、劉茂恩、李韞珩、譚道源、蕭之楚、劉興、徐庭瑤、[illegible]、毛炳文、龐炳勛、郭汝棟、胡宗南、阮肇昌、曾萬鍾等電何應欽、略謂[illegible]惟委座被困西安、未能躬行職務、幸我中央明令委派軍政部長何公、主持軍政、指揮領導、同人同深慶幸、當此外侮日迫、陝變發生、

營救委員長出險
各地民衆請閻錫山
晉陝唇齒相聯 援救端在敏速

【漢口市黨部十九日電】閻錫山、原電云、慨[illegible]

【中央社北平十九日電】平市大學十五校八千四百同學、十九日聯名電閻錫山[illegible]

中宣部爲張逆叛變 敬告綏遠剿匪將士

【中央社南京十九日電】中央宣傳部爲張逆叛變、敬告綏遠剿匪將士書、綏遠前綫剿匪的武裝同志們、在最近綏東剿匪禦侮的英勇戰爭中、諸位在前線守土殺賊的偉績、與壯烈犧牲的精神、已經深深感動了全國同胞、乃至震驚了全世界、我們想把諸位捨身血戰于冰天雪地之間、爲國家民族而奮鬥、並且在極短的時間中、捷報頻聞、實在令人感奮欽佩極了、現在我們除奸抗敵偉大工作、方在開始、全國上下、正準備一德一心、竭其精神與物資的全力、爲諸位的後援、不料當此前線極度緊張的時期、張逆學良突然在西安叛變、舉國愛戴的領袖蔣委員長、竟被刦持、全國人心因此受了極度的震動、這眞是我們救亡工作過程中最不幸的打擊了、諸位知道蔣委員長是我國民革命的元勛、也是全國民衆所愛戴崇敬的唯一領袖、近幾年政府的復興

救國工作

在蔣委員長領導之下、已表現極顯著偉大的成績、這是有目共觀的事實、最近綏戰發動以來、蔣委員長關心尤切、不辭勞苦、策劃剿匪軍事、駐洛飛管、寢饋不遑、上月敵僞大衆進犯、賴傅主席的奮勇指揮、與諸位的慷慨效命、遂完成百靈廟、大廟兩處的大捷、誰都知道在這艱苦偉大的民族生存鬥爭中、蔣委員長所負的責任與使命、是如何的重大、[illegible]其

叛國之罪

實在更甚於漢奸赤匪之上、我英勇的剿匪將士們、現在正是舉國一致努力剿匪禦侮的時候、凡是後方的將領、本當如何的信賴政府、擁護領袖、以衆固內部的陣線、[illegible]

負恩背義

[illegible]還喚不醒[illegible]天良、他不但已甘心破壞幾年來辛苦獲得的統一與復興的成績、而且不惜摧毀了諸位用頭顱頸血所換來的光榮戰功、我們忠勇的前線的武裝同志、對於這樣的害羣之馬、大概沒有不同聲憤恨吧、現在中央爲維護統一、聲飭紀綱起見、已、對張逆下令討伐、這幾天中、我們由全國民衆愛國家愛民族的熱忱的表現、與對蔣委員長的愛戴和關切、以及對張逆叛變行爲的憤慨、已可以斷定倒行逆施的叛徒、必會於短期間覆滅、我們所竭誠盼望的、是前線的武裝同志這時候必須力持鎮靜、更本着以往抗戰的精神、守我們的陣地、繼續執行我們作戰的計劃、照敵方侵略的形勢看來、也許更劇烈的鬥爭、不久就要開始、諸位都早已知道前線的安危、便是國家的存亡所繫、現在自政府以全民衆、都仍繼續一致在後方、

竭力接濟

希望諸位、萬不要因爲我們的最高領袖暫時蒙難、稍餒其氣、幷且反要因此而益加堅強、其衛國守土的熱忱、以完成抵敵禦侮的全功、現在蔣委員長雖暫時被留西安、但一切政務軍事的推進、都本着委員長原來的指示、再接再厲的努力、斷不因此而受絲毫的影響、中央在事變發生的當天、就已推定了政治軍事各方面的負責人、由幾天以來的事實、更可證明本黨政府的組織、始即爲一種健全的組織、

健全機構

絕不因叛逆的搗亂而稍有動搖、尤其是對於前線剿匪禦侮軍事的策劃、以及作戰上的指揮和接濟、仍本已往的方針負責領導、希望諸位武裝同志、乘[illegible]

張逆津寓 舉家潛逃
所遺下之空屋 由工部局看管

【本報上海十九日專電】天津愛國青年、因張逆家屬寄寓市內、連日組織團體、搜索張族家人、擬拘獲獻官作質、惟張族巳潛逃無踪、

【本報上海十九日專電】津電、張逆之弟學銘、寓法界卅二號路、眷屬寓英界香港路、十八日晨均棄宅潛逃、所遺空屋、刻由英法工部局看管、

西安事變 殉難兩忠烈畧歷
委座侍衛長蔣孝先 侍從室秘書蕭乃華

【本報南京十九日專電】聞蔣委座侍從于張逆叛變時、均忠勇衛護領袖、傷亡甚多、忠烈可風、

【中央社南京十九日電】蔣委員長侍衛長蔣孝先、侍從室秘書蕭乃華、追隨委座、向極忠誠、此次被張學良部叛兵、在華清池包圍之際、奮不顧身、督率侍衛、竭力抵抗、以身護委座之安全、卒以身殉、惡耗傳來、國人莫不哀之、京中蔣蕭兩忠烈親友、現正設奠追悼、并將呈請中央、從優褒恤、以慰忠魂、

【中央社南京十九日電】蔣孝先蕭乃華兩忠烈之畧歷如次、蔣孝先、浙江奉化溪口鎮人、現年三十六歲、係委員長近族、黃埔第一期畢業、曾任營團長、參加東征北伐剿匪諸戰役、去年任憲兵第三團長、離職後、任蔣委員長侍從室第三組長、兼侍衛長、秉性剛直、勇敢善戰、蕭乃華、字紀南、湖南長沙人、現年廿七歲、民國廿一年畢業中央政治學校大學部、廿三年十二月任南昌委員長行營侍衛班書記、現任軍事委員會委員長侍從室秘書、

于右任 安抵潼關
赴西安期未定

【中央社開封十八日電】于右任專車十八日晨七時抵汴、隨行者有王陸一、張克敏、及秘書張庚由、劉魯堂等、商震、魯蕩平、李培基、劉燧昌、常志箴、郭仲隗等到站迎送、九時西上赴潼關、張鈁、王廣慶、魏澤甫及津大公報特派記者何毓昌同往、

【中央社南京十九日電】監察院十九日接王陸一電稱、于院長業于十九日晨抵潼關、

【華南社洛陽十九日電】于右任刻在潼關、宣慰西北軍民、赴西安期未定、將稍留體察情形、

【中央社漢口十九日電】漢市黨部十九日電于右任[illegible]

傲人猛片

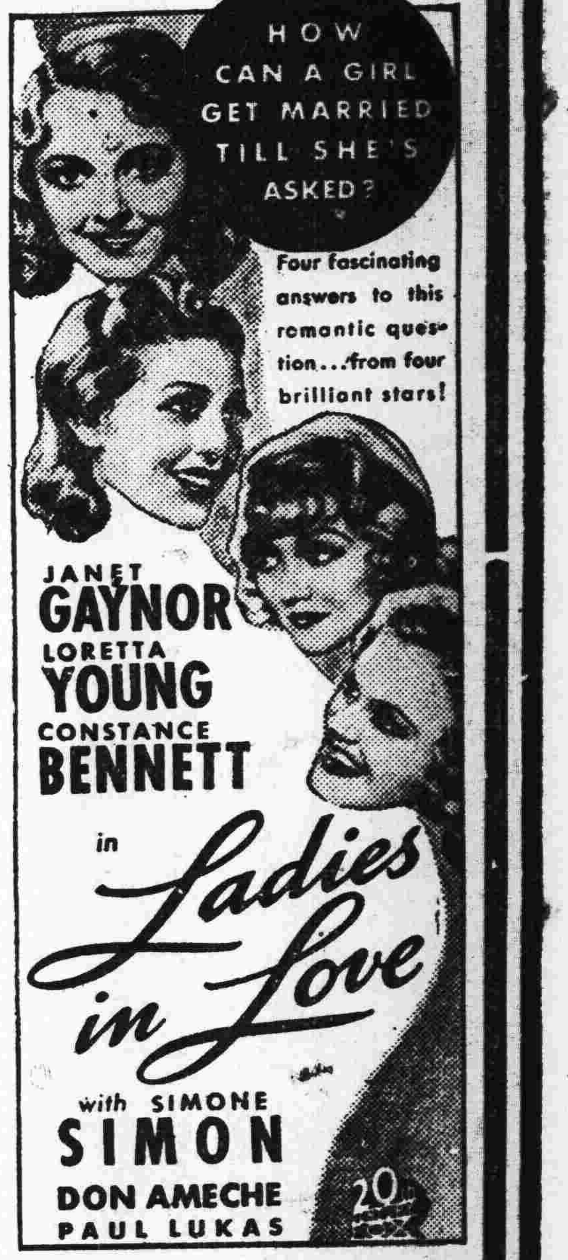

連日擠擁！馬上定座！

金聲戲院

●今天雙料娛樂●眞人登台做戲●

黑髮不知桃運至！白頭方悔嫁夫遲！

女人癡心求愛！男子只顧追歡！

四美圖

珍納姬綠●羅烈達楊●康絲登士賓聶●絲蒙絲家

四位妙齡少女，各自找求對象，他們個性不同，眼光不同，手段不同，各顯神通，煞是好看！

一部蜜運演義

四位第一流女明星破例合演二十世紀霍士公司哀感諸浪漫熱情巨片

小姐們！請記着世界上的男人大多是喜新厭舊的懷着鬼胎，若要應付他們，還得請教這四位戀愛大師！

男歌喉：奏百樂！女舞藝：演銀神！

德國興登堡軍樂隊領袖安占先生領導歌藝集團

德國歌藝團

四方女子，琵琶仙！皎皎銀神，色更鮮！韻配金喉，奏「百樂」！快「圖四美」，到「金聲」！

鷄鳴狗盜前有孟嘗，口奏百樂今有安占

絕世曲藝

演期無多！速來速來！

東方非濱氏生平大傑作　新靚就

飛簷走壁如履平地　殺敵除奸一身是胆

●中國第一部提倡殺敵除奸復興中華民族武俠巨片王●

胡蝶影合演　鄺山笑客串

神鞭俠

來了！

中西絕技鬥古今軍器血戰

訂得血肉橫飛殺到血流成河

金聲・不日獨家獻映・

大德

即日放映

名片山積，祇有今明兩天！

紅種末日

滬譯「民族遺恨」

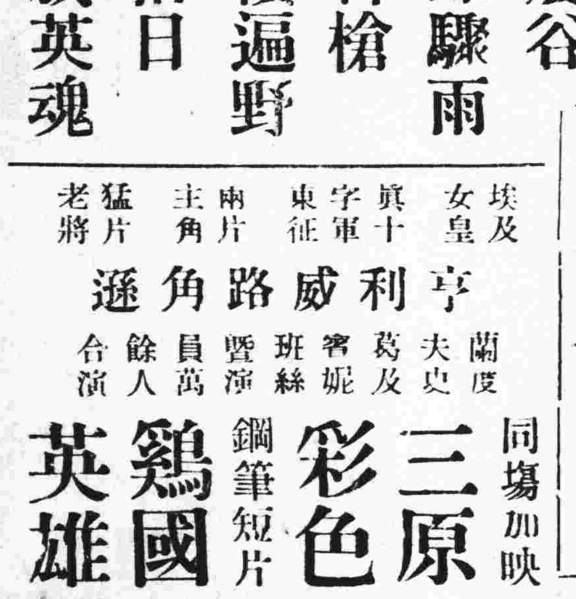

紅太子：妙想白鵝，喪身焚巢！

白公主：謹守情約，舍生流芳！

●景宇樹威聯美公司歷史戰爭名片

殺聲震谷　箭如驟雨　板斧神槍　屍橫遍野　金戈落日　紅旗英魂

埃及女皇　眞十字軍東征　兩片主角　猛片老將

亨利威路角遜

蘭度夫史、葛及甯妮、班絲暨演員萬餘人合演

危崖格鬥，投谷殉情！鴛鴦共命，生死同盟！孤堡堅守，白骨成坵！

力憚搜絕，夜屠漂血！火坑駭魄，彈雨橫飛！短兵肉搏，鬼哭神號！

同場加映　三原彩色鋼筆短片　鷄國英雄

昨天大告滿座　今天特別請早

新華戲院

今天映

藝林獨一舞王——及——銀國無雙舞后

佛烈雅士梯亞——

貞嘉羅渣士合演

連日滿座馬上定券

風靡美洲波盪全球音樂最新發現之「流動」旋律，作全世界初度之公演！

風月無邊

綺情錦艷——舉世無儔

●六枝名曲：「今宵芳容多艷」「風月無邊」「永不再舞了」「振作起來吧」「如此戀愛」「黑人情調」

一九三七式新穎超特的歌舞片！

——雷電華超特片——

燕語花香春宵煖！●蜂狂蝶舞天下迷！

中華戲院

舉世公認與甯氏及查里士羅頓兩星鼎足而三之個性表演大藝人

『莫斯科情網』主演　夏利鮑甲

——主演——

宗教歷史曠世傑製

耶穌救世記

巍峨建築崇樓古宇　瑰麗堂皇莊嚴璀璨

●今天映古裝聲片●

巧奪天工具創造製作眞魄力！

沉雄場面盡鈎心鬥角大精神！

詳紀耶穌一生言行深刻動人與「萬王之王」「賓虛」「羅宮春色」「眞十字軍征東」一並垂不朽！

"GOLGOTHA"

本片將耶穌基督進耶路撒冷城起，至復活顯現給信仰他的人面前止，順序敘述其主要的神蹟與教訓，際此地球上人類罪惡日深的現代，本片可作勸善懲惡的福音！

題材：寫古羅馬帝國在權貴統治下，人民感受着重重的壓迫，得不救！

佈景：古羅馬的宮殿廟宇，浩浩蕩蕩，崖岸無！

導演：千餘人衆，集團手法優越，高出！

空氣：一幕：耶穌基督被釘在十字架之上，猶太人向他唾罵，兵士着鞭撻，他全身流着血，赤膊背着十字架爬上山巔，和兩個強盜一同釘死，戈爾戈他渾身都是鮮血！

世界和平警號

義首相墨索里尼 不信永久和平

謂義在非洲舊賬已淸算 未淸算各賬將加以調整

【中央社羅馬十八日路透電】義相墨索里尼、今日在巳塡平之龐丁大沼上所成立之里托利亞新鎭舉行新建築落成禮時、發表演說、表示義大利不信永久和平之寓言、現在所有義大利、在非洲之舊賬均已淸算、但其他各處、則尙未也、彼堅信此尙未淸算之各賬、當可按照尋常辦法、加以調整、墨氏末稱、吾義人雖否認永久和平之寓言、惟吾人甚願和平可能之時期、彼盡量延長云、

【中央社羅馬十八日哈瓦斯電】墨索里尼十八日晨在利多里亞城、發表演說、其中謂目前各項最重問題、必須就正常途徑加以解決、換言之、即就外交途徑加以解決是也、此間觀察者認爲首相此演說、用意在于呼籲和平、觀察者又以爲義國輿論目前力謀緩和國際之緊張局勢、尤有一事足以注意者、義國各報、近日幾已不復評論西班牙事件、而將其所餘篇幅、專事討論英義兩國所當訂結關於地中海問題之紳士協定、並認爲此項協定乃係一種新政策之基礎、結果、可使歐洲最危險之一區域、恢復秩序與和平云

法羅外長談判結果 外交意見一致

羅外長將暫留巴黎

【中央社巴黎十八日哈瓦斯電】羅馬尼亞外長恩多奈斯哥在法聘問、昨今兩日、迭與總理勃魯姆外長台爾博斯國防總長達拉第航空部長谷特等、舉行談話、惟關於談話內容、法國與羅馬尼亞雙方人士、均保守緘默、公報發表消息、則僅稱所討論者乃係法國與羅馬尼亞之關係、及法國與小協約各國之關係、且謂談話中對於法國與羅馬尼亞合作、一層、業經加以肯定、此外並聞談話內容涉及兩國間經濟關係、緣本年二月間恩多奈斯哥任羅國財長之時、曾與法國訂結商業協定、現當以此項協定爲基礎、以謀發展兩國間經濟關係云、

【海通社十八日巴黎電】羅馬尼亞外長安托尼斯古與法政要會議多次、今日曾晤法外交、航空、國防等部長、商改善羅國陸空軍、使成現代化、

氏曾與台爾博及蕭譚會議多次、談判於十八日便可結束、結束後將公佈法羅兩國談判結果、安托尼斯古曾於十七日發表截至該日止、所得之結果、認定此次將足以使法羅兩國邦交、更進一步、幷稱、法國爲「羅馬尼亞之強同盟國」云、

【海通社十九日巴黎電】羅馬尼亞外交部長安托尼斯古到法公幹、至十八夜而事畢、現決仍以私人資格暫留巴黎至廿一日始首途返國、法國外交部對於安氏此行結果、極守緘默、惟法國政界方面言、法羅兩國邦交、將因此而益加親善、法羅兩國外長、對於兩國有關問題、意見均趨一致云、

【海通社十九日巴黎電】法羅兩外長談判經過、正式佈告于十八晚間發出、略言、兩國外交部長、對于兩國之外交問題、意見均一致、兩國外長之共同意見、不特使法羅兩國邦交日固、且足以使法國與小協約各國之關係日深、兩國外長對于此點、甚爲滿意、連日來羅外長與法政界商談政治經濟合作問題、從茲兩國日益親善、兩國政府深信、兩國之貿易擴展之後、將足以促進國際之商業復蘇云、

【海通社十八日巴黎電】法國大總統勒白倫、設宴爲羅馬尼亞外交部長安托尼斯古洗塵、內閣閣員及外交團多人、均被邀作陪、十七日安

德元首希特勒 演講德經濟狀況

四年計劃戮力以赴

【海通社十九日柏林電】德國元首希特勒今日對德國商家及實業家演說、詳論德國之經濟狀況及其目的、略言、經濟政治領袖之職責、爲使個人之利益、聽命于整個社會之利益、今日德國應對于本國之出產、加以發展、政府之推行四年計劃、戮力以赴、更使堅苦卓絕之戈林上將綜其成、致「推行」之名詞無立足之餘地、故凡人力可及者、亦務必行之云、元首未發言之前、四年計劃行政員戈林上將略言國社黨對于經濟生活之政策、據言、經濟上之自由一詞、在國社黨治下之德國、已無存在之可能云

【海通社十九日柏林電】德國元首希特勒、于十九日親自接見到德遊歷之意國空軍上將亞俄斯塔公爵、隨後接見新任西班牙駐德大使館代辦、

國聯修盟會 宣佈休會

【海通社十八日日內瓦電】國聯修盟委員會、于十七日夜間舉行會議後、即委出報告員多人幷宣告休會、下次會議期未定、各報告員之任務、幷非爲研究議事、人所料、反讀而不討論、共理由、爲所有與此問題有關之應需之件、均皆未備云、英國代表克蘭本勛爵、將負責報告國聯今日之世界化問題、法國代表保羅彭固將報告局部協定問題、蘇俄代表斯泰因將報告洲際或區際改組國聯問題、此間一般人深信此國聯修盟委員會之下次會議之期約在數月後云、

德國國社黨主義下 保護勞作政策

【柏林通信】保護勞作能力及勞動者健康、亦是國社主義中之主要政策、在實施範圍上、政府訂有各種法令、工廠在設備及工作上之備、遵守、更由主管機關隨時派員檢查、以洋視其進展、德國雖迄今尙未制定劃一勞作保護法、然因種種之改良、故在勞工之保護上、已有顯著之進步、勞作保護可分爲四類、即童女工在勞作上之保護、勞作時間法、作業衛生、作業上之保護、兹分述如下、

童女工在勞作上之保護

德國對於童女工在勞作上之保護、一如世界文明各國、有法律上之規訂、在一八三九年普魯士邦已訂有保護童工之法律、可稱爲以後在此項立法上之實際基礎、因社會上生殖力之已提高、此項舊法規、已自不敷應付之感、故德國政府刻已着手制定一種專法、以提高童女工在勞作時間上、星期休息、夜工、以及不斷之休養時間上之保護、

勞作時間法

德國政府於一九三四年七月二十六日頒佈勞作時間條例、以暫代尙未頒佈之勞作時間法、此項條例、較之以前法規爲劃一、而在實施上亦較簡易、對於製造麵包及糕點業者、則另有規定、在勞作時間上、尤嚴、爲取締「夜工」每日由晚九時至翌晨四時半、絕對停止工作、其次在星期日休息上亦極重視、務使各業之勞作者、得一日之休息、昔特出售日用品商店、向無星期休息之說、茲則亦隨各業有同樣之休息、更爲救濟星期日能得購買日用必需品起見、特推行「自動機」售賣物品、昔時在商店停止營業時間、物品向不准以自動機出售、今則以每日及夜間以及星期日或其他放假日、各商店均由自動機出售該店所有之貨品

作業上之保護

關於勞作保護上之防止意外規則、已於一九三四年四月一日施行、全國、此項規則中、對於機器設置之安全、特別重視、廠主於訂購機件時、須另爲訂明機件須保險意外、並須附帶保險零件、同時規則中更增加條款、如在發生意外之救急手續、及應時之醫生到場治療、此外對於瓦斯製造廠之設備、壓氣中之工作工人、學徒、女職員之住居問題、莫不有專章之規定、再則對於建築、汽車路、道路、以及挖河水利、工程等工人、工作之工人住居、亦有專章之規定、以促廠家對於此項工人居住之注意、

作業衛生

在此範圍上首重作業及作業材料之檢查、能否引起一種「作業上之疾病」初步之檢查、爲在礦山及工廠工作、因呼吸岩石灰塵內所含之硅酸而發生之肺病、再則對於工廠中之感受鉛毒及水銀毒等問題、亦在嚴厲檢驗之中而加以相當之防範、在女工勞作種類上、勞工部更指示不適宜於女工之工作、如磁業、陶器業、罐頭及漁業、以及運送煤炭及磚瓦之重工作等是、執行此項勞作保護者、計有政府所派工廠檢查員七百五十人、在一九三四年間、受檢查之工廠爲二十三萬九千七百家、受檢查之工人及職員、計六百七十萬人、

法來年預算 不敷甚鉅

【海通社十九日巴黎電】法國衆議院討論來年預算案、外交部與軍政部之預算、最爲重要、前曾加以討論、昔時數日、此次總預算提出、連投票之時間、所需亦不過五分鐘而已、未付表決前、前任部長匹特立與勒諾二人、對於政府所採之政策、大加抨擊、勒諾氏云、政府所採之佛郎貶値政策、實大錯誤、政府不負責任者之錯誤、以外之影響、國會將來、亦必大、勒諾氏又言、以平時而論、政府遇不敷者、時發公債、以資彌補者、甚易爲力、今政府所採此金融政策、公債發行之順利與否、一大疑問、蓋民衆之信仰心、經已消失云、

美決建造 主力艦兩大艘

幷宣佈保留若干驅逐艦

【中央社華盛頓十八日哈瓦斯電】海軍部長史璜生、頃于內閣會議散會後、宣稱、政府業已決定建造三萬五千噸主力艦兩艘、此在半官方人士、則謂華盛頓海軍條約、當於本年十二月卅一日滿期、此項主力艦、祇須候至彼時始開工建造、此外驅逐艦隊、服務年齡已滿者、政府並不予以拆除、而予保留云、

【中央社華盛頓十八日路透電】海軍部今日決保留驅逐艦數艘、而超過一九三零年倫敦海軍條約規定之限度五萬九千噸、

荷土將調整 兩國貿易

【海通社十八日昂哥拉電】荷蘭政府商務代表團、短期內即可抵達、此間、自荷蘭將幣値貶値後、荷土兩國貿易、即發生嚴重之影響、一般人均希望代表團此來、將有以使兩國貿易、有所調整云、

西共和政府 答復英法

【中央社西班牙瓦倫西亞十八日哈瓦斯電】關於監察西班牙內戰雙方海口及邊境之計劃、西班牙共和政府頃向英法兩國[illegible]、略稱、西班牙境內並無所謂交戰團體之存在、僅有合法政府與叛徒之[illegible]、[illegible]國際[illegible]、若干實係一種援助叛軍侵略行爲、雖然西班牙政府對于監察計劃、仍願予以接受、俾破壞不干涉協定者、究係何方、得由公正不偏之視察員加以證明云、

馬德里 居民紛紛退出

城中英僑有絕食之虞 國防會稱政府軍勝利 英西換貨協定暫告停頓

【中央社馬德里十九日路透電】國民軍飛機屢次轟炸馬德里後、城中所居之非戰士、現正大批退出、自十一月廿一日至今、退出者不下廿五萬人、難民出境委員會、已備各種車輛七千二百輛、俾按日可載運七千八百人出境、每日並載送二千五百人至最近之火車站、俾由火車送至瓦倫西亞、與巴薩耳納及其他港口、目前常居首都之平民、尙有五十萬人、由工團備辦食糧按口派給、

【海通社十八日倫敦電】英國駐馬德里大使館內、因尙有英僑[illegible]、糧食問題、[illegible]、英國外交部特准以汽車運送糧食至大使館、以供僑民之用、

【中央社馬德里十八日哈瓦斯電】國防委員會頃于晚間九時半、發出廣播戰訊稱、京城北面民軍、[illegible]、一帶、軍事行動、因濃霧而停頓、此外北部[illegible]、叛軍飛機被政府軍擊燬云、

英新皇兼任 海陸空軍統帥

遜皇將小住奧

【中央社倫敦十八日路透電】今晚據公報發表、新皇已允海軍部高級人員之奏請擔任艦隊總司令、並自十二月十一日即位之日起發生効力、新皇除上述海軍外、更任皇家陸戰隊總司令、皇家空軍上將、亦均自十一日起生效云、

【海通社十九日維也納電】哈斯堡[illegible]大公夫婦邀英前皇溫沙公爵到孫堡砲壘小住、溫沙公經已答允、將在孫堡渡聖誕、然後應羅斯柴爾德男爵之邀云、

英西暫行 停止換貨

【海通社十八日倫敦電】英商務部次長十七日在下議院宣稱、英國與西班牙兩政府、已同意暫時停止一月六日之英西換貨協定之活動、自十二月十九日起、以後將根據新訂法規、所有自西班牙輸入貨物、將不由英西換貨局辦理、惟該項入口貨物、仍須通知海關當局、西班牙入口貨物收入所得、則移作增加輸往西班牙貨物之用云、

蘇俄汽車 在西暢銷

【海通社十八日莫斯科電】蘇俄當局發表、一九三六年由一月至十一月間、蘇俄汽車之銷往國外者、達一千五百餘輛、農場車輛[illegible]、小數運往伊蘭及鄰國外、多爲運銷于西班牙、及中國之西部者、

法急進社會黨 贊同政府政策

社會黨成立

【海通社十八日巴黎電】法急進社會黨執行委員會、十七日開會、通過決議案、贊成政府與世界各民主及和平國家密切聯合之政策、法軍政部長兼該黨副主席達拉第演說、力言安定國內及強化國防之必要、論及法軍實力、達拉第幷祇言現役軍隊方面、未談及後備隊、關于法俄友好關係、則表示滿意云、

【海通社十八日巴黎電】法國法西斯蒂領袖洛克組織之社會黨、現已正式成立、國會議員加入者有八人、國會委員會亦已成立、委員四十七人、

蘇俄禁止 黃金出口

▲白金出口 ▲不加限制

【海通社十九日莫斯科電】蘇俄國家銀行下令、禁止以黃金償付入口貨値、幷訓令駐外商務代表團、此後對外貿易、出口貨物、須以外國貨幣作償付、或以本國貨物作交換、向來俄國由烏拉及西伯利亞所採之黃金、有四分之三乃運往美國、今頒此新令、乃欲加以限制、惟對於鉑（即白金）之出口、則不加以限制云、

俄法延長 商約有效期

【海通社十八日巴黎電】俄法兩國一九三六年一月六日所訂之商業條約、現經法國外交部長台爾博與蘇俄駐法大使坡拓謨琴相行簽訂、將有效期延至一九三七年終、內容祇畧加修改而已、

老字號 陳順記 馳名 蛇餐燉品・

・獨家創製全酒燉三蛇汁煲三蛇飯

老舖還下九路一五八號 電話一零九四八號

支店近長樂路三十九號 電話一七九五六號

丁卜逢人親熱

軟暖輕鬆的被褥伴君眠

舖在財廳前昌興街十五號 電話一六九七五

人生行樂耳，給你半世安慰和休息的床舖怎能不把它弄好一點？爲着這個問題，丁卜早巳準備了許多舒適的物品被褥蚊帳枕墊等……供你享受了・它包你喜歡的，如不合用，可原價十足收回，這就是廣東話平夾靚的証明啊！

被褥：絲棉被 鴨鵝絨毛被 特製棉胎 褥 全絲棉花被 面刺繡被 床褥 綫綉或印花床布

蚊帳：原幅無骨洋珠羅織花羅 幼紗羅 全綫全藤羅布 精工縫製絲網蚊帳

枕 墊 袵簾：美術圖案或名畫綫綉枕 墊 袵簾 漆布 木棉枕 氣枕 提花枕巾 印花窗簾布

輕暖耐用 經濟名貴 婚嫁居旅 莫若用

民生廠 輕暖 絲綿被

總廠順德大良華蓋路一六五號

分廠廣州惠福東路七十六號

醫師 曾靄民 精醫 花柳白濁

選用最新藥醫治各期花柳如下……疳芒 菓魚口 疔瘡 骨痛 血淋 鵝素疳 橫痃

毒惡瘡 四肢痲木 惡性癬癩 及新舊白濁 如小便頻數 黃赤刺痛

瘰丸腫痛骨節軟痛等症兼用顯微鏡檢驗

醫務所廣州市永漢北路財政廳前（電話一弍四八八號）

民74乙

趙大光龍虎汁

專治食慾不振 救濟營養失調

壯精神強體魄 補氣血增體重

（奉送廿六年日曆）

廣州十八甫北 趙大光藥行特製

所謂肺癆咳嗽之人

所謂陰虛內傷之人

◎◎◎有曾試用養陰丸否

此乃純粹國藥衛生要品香甜氣味佐使得宜深蒙用者所見重故創始僅三數年行銷遍 十省遠而歐亞澳菲美洲及南洋羣島就其行銷力量以觀測其功用之大銷流之廣可想見矣凡患癆患咳與體弱多病者尙祈注意及之

廣州市藥欄街位元堂廣告

（止痛退熱）（消滯去濕）（洗腸掃毒）（化痰止咳）

▲凡買十靈丹式毫送精美日曆壹個

十靈丹 家庭良葯

緊要宣言 十靈丹 外盒內招俱有凹凸壓紋爲記以杜假冒

十靈丹 每瓶一角 每元十六瓶 五十瓶二元六 每百瓶五元一 每千瓶五十元

廣州太平南路四十四號

靈芝藥房

黃金補丸

凡男子破身早。犯手淫。常遺洩及操勞過度等。必致精神萎靡。子嗣難成。夜多小便。迎風出淚。尿後反滴。眼花耳鳴。手脚抽筋。心跳腰刺。腦弱善忘。過勞氣喘。口淡作滯。風濕頭暈。身虛血少等。請服黃金補丸一樽。服後立止。夜使面色紅潤。精神充足。此丸乃王道補品。保無亢燥。男女老少皆可服用（黃金補丸）減價四毫。凡藥店有賣。

唐人瀉丸

主治口臭唇焦。痔血痢。生瘡。大便閉結。臟腑痰滯濕滯熱毒。全身穢濁毒。大腸內腐化糞垢。瘀血梅毒花叢染。風濕骨痛等症。每盒弍毫。凡藥店有售。

省新運會 第一期新運工作 決延期一月至下月卅日止

側重示範區之督促與檢閱

【中央社】省新運會昨（十九）日下午三時舉行第九次工作會議、由馬景會主席、首先報告此次會議爲檢討過去推行成績、及今後實施之改善、並議決卜列各案、（甲）關於第一期工作、應如何督促各縣使其切實完成案、（決議）（一）將第一期工作期限延長一月、以二十六年一月三十日爲終止時期、（二）在延期內應側重示範區之督促與檢閱、（三）重新訂定獎懲辦法、根據檢閱結果、評定成績、函請省府、作爲各縣者施政考成根據、並將此種獎懲辦法、通告各縣新運會知照、（交設計股擬定）（四）限各縣新運會在延期內將應繳各項調查表工作月報表塡報審核、（限于一月二十日以前寄到本會、以便分別審核存轉、）（五）在延期內函請民教兩廳轉飭所屬切實督促推行新運、（乙）關于第二期工作應如何規劃實施方利推行、請討論案、（決議）（一）對于第二期工作計劃所規定之各項運動、應分別先後緩急、而第一步應先舉行者、1發展國民經濟建設、（包括修堤築路濬河引導灌溉等項工作）2舉辦公民訓練（包括防空救護消防等運動）（二）推動組織民衆及農民勞動服務團、（三）每項運動應製發宣傳大綱、以利推動、交推行股辦理、

市新運會整理沿堤辦法

市新運會昨（十九）經與工務局財政局衛生局警察局等關係機關會同擬定整理沿堤辦法、將由上述各機關合組之整理沿堤聯合辦事處切實執行、以策安全、而整市容、茲錄該項辦法如下、（甲）整理碼頭、一、沿堤碼頭多日久失修、且設備簡陋、建築參差、毫無規律、如有不合規定之標準者、即令拆除改建、以求劃一、二、須各碼頭上原有之設備、求簡單而切實用、或多餘之物件概行移清、以免阻礙行人上落、并須隨時察看碼頭有無損壞、勤加修理、以防發生危險、各碼頭和用人幷須設置垃圾箱、僱用專人管理一切清潔事項、三、碼頭內外、一律不准張貼廣告、以張貼新生活運動標語爲宜、務以整齊美觀爲原則、四、碼頭門前、不准擺設攤販、門前五尺之內、不准停放一切車輛、五、應取締大聲叫囂、及爭招顧客之各種怪聲、（乙）整理棚寮攤位、一、沿堤棚寮攤位、一律限期拆除、（丙）改善碼頭夫役、一、與夫力工會負責人磋商、規定公平之搬運價格、及濫索罰則、以資遵守、二、將規定之搬運價目表懸掛在碼頭當眼處、使旅客伕役均知所依照、三、凡碼頭伕役宜有標幟號碼及同一號碼之銅牌于接受旅客行李時、應繳納銅牌、使旅客容易記認、以防小竊冒充、四、每逢船渡未停定時、伕役人等不得爭先登船接客、須船渡泊定後、挨次登船、並不得互相搶奪、或強迫搬運、免生危險、（丁）整理渡船、一、無論電船及輪渡、均須停定泊妥之後、方可准人上落、二、凡電船輪渡到埗後、須將放置於上落孔道之什物移清、免礙行人、三、跳板宜架設妥當、舷門須開啓、以免旅客發生危險、四、船渡橋板須設置兩度、上岸者走左、下船者走右、五、船旁行人路、須燃點泵汽燈或電燈、以利旅客之安全、六、船渡跳板寬度最小須要造尺二尺五寸、兩旁更須裝設扶手欄杆、以免危險、（戊）整理沿堤廣告、一、由市新運會會同警察局調查沿堤廣告牌位置、送財政局招商報効、設立、以免隨意張貼、二、請財政局規定大小一致之廣告牌、取締其不合規定者、（己）整理車輛、一、請市交通管理處沿堤劃定各種車輛停放處、（庚）整理沿堤樹木、一、商請園林管理處切實整理之、

財局對娛樂捐 決照新制征收

市府財政局、自通告本市影畫院大戲院娛樂場等商人、須發新制征收劵價百分之七、一案後、各行娛樂商人、屢次具呈當局、請收回成命、記者頃據確息、市財局對於此種娛樂捐、決定照新制征收、因全國如南京漢口則收百份之五、之十、本市經詳細審查情形、認爲收百分之七、商原係取諸顧客、與院無關、現在票價例如一元、可准照加娛樂捐一〇七、若藉詞諸多不便、簡直爲推宕之詞、對二三等院尤勝以前包捐制度、財局對以前包捐及現在改收、所入相差無幾、政府爲顧及商人計、決非有害院商、此種稅捐、向各商解釋後、自可定期開收云、

本市度量衡檢定 定明年元旦開始

舊度量衡器即停止製造

各縣市推行新制程序已規定

記者昨（十九）日走訪全省度量衡檢定所主任湯溢波、叩詢實施全省度量衡檢定計劃、據稱、全省度量衡檢定及推行新制、係分四個時期、第一期先從本市着手、次到其他各縣市局、預計民廿八年六月、全省即可推行完成、本市現已定下月起開始派員調查全市公用民用度量衡舊器、暨製造商店情形、同時並通令全市製造度量衡器具商店、自廿六年一月一日起停止製造舊器、其檢定舊器推行新製辦法已擬定、俟核准後、即開始實行、茲將各縣市推行度量衡新制程序誌下、

第一期 廣州市、應于民國二十六年一月至十二月完成劃一、

第二期 汕頭市、番禺、南海、東莞、台山、順德、中山、新會、惠陽、清遠、高要、潮陽、揭陽、潮安、茂名、陽江、曲江、合浦、應於民國廿六年七月至廿七年六月完成劃一、

第三期 增城、三水、花縣、廣寧、開平、羅定、雲浮、博羅、海豐、陸豐、河源、澄海、饒平、普寧、梅縣、興寧、五華、南雄、英德、電白、化縣、信宜、廉江、海康、陽春、文昌、欽縣、防城、靈山、梅棊管理局、應于民國廿七年一月至十二月完成劃一、

第四期 寶安、從化、四會、龍門、新興、佛崗、高明、赤溪、鶴山、恩平、德慶、鬱南、封川、開建、連平、新豐、紫金、龍川、惠來、大埔、蕉嶺、平遠、豐順、南澳、始興、仁化、翁源、乳源、連縣、連山、遂溪、吳川、徐聞、定安、臨高、儋縣、樂會、萬寧、瓊東、陵水、澄邁、崖縣、感恩、昌江、樂東、保亭、白沙、管理局、應於民國廿七年七月至廿八年六月完成劃一、

年關放欵辦法尚在商訂中

鄒殿邦前日向省市銀行接洽

【本報專訪】本市各商店因年關將屆、需款周轉、特聯呈市商會、請轉向銀行界商洽、於本年年關前貸款一千萬元、當經商會主席鄒殿邦於前日赴省立廣東銀行及市立銀行訪該兩行負責人、爲商民請命、昨據省立廣東銀行當局表示、省市兩行爲調劑本市金融、對商民之請求、甚表同情、惟擬貸之款、尚無固定之數目、詳細辦法、尚在省行市行與商會共同商洽中、

蠶絲業貸欵將開辦

【中央社】建設廳此次會同廣東省銀行及交通銀行廣州分行舉辦蠶絲貸款、業經協定實施草案、以備施行、除早得建設廳及省銀行同意外、交通銀行廣州分行方面、最近亦經奉總行核准、現三機關業已切商詳細進行辦法、尅日開辦、其貸款額數、仍暫定爲五十萬元、

輪渡年季餉 政府依法徵收

廣州航業公會、日前提出四項問題、向當局呼籲、請求取銷年季餉項、據昨（十九）日記者向省府及港務局所得之消息、謂對于輪渡所征收之年季餉、經交通部規定在案、復迭經河北省政府、上海市政府、依法執行、征收各省、亦一律依法征收、蓋此爲地方稅項、應由國家執行、以重國家賦稅、今廣州航業公會之請求、實爲違背法定、即航業衰落、並不能藉此爲詞、該項稅收、祇有設法救濟、決不能因噎廢食、予以廢除、故對該項請求、決不照准、又據港務局訊、請求撤銷年季餉、航業公會所提出之四項理由、殊不合理、按年季餉爲交通部規定之地方稅收、本局爲執行機關、自應秉承省府明令、依法征收、現尚未接到該會呈請撤銷正式呈函云、

酒樓茶室工會選出理事監事

電慰蔣委員長請中央討張逆

酒樓茶室工會糾紛、自市黨部特派員刑森洲、陳紹賢、羅偉疆、社會局長劉石心等親自調處、向各代表訓話後、糾紛業已平息、容成、練勝、黃文波等、亦已返會主持、故昨（十八）日得以繼續開代表大會、討論各案、選舉第四屆理監事、該會昨並致電慰問蔣委員長、及電請中央討伐張逆、（電文另錄）茲將開會情形誌下、查該會十八晚投票完畢後、昨（十九）日上午十時、假省選舉事務所開票、由社會局代表鄭超球、市黨部代表陳炳、監視開票、計開理事票結果、容成得票最多、爲一四二票、練勝一三五票、池森九十七票、梁新八十七票、黃權八十票、許添六十七票、何有成六十一票、葉璋四十六票、呂玲三十九票、以上當選爲第四屆理事、黃文波二十八票、馮俊德三十五票、邱生二十四票、當選爲候補理事、（監事票開票結果）鄧青五十二票、黃文波四十七票、林月波二十一票、許伯疇二十一票、何濤十九票、以上當選爲監事、楊珍十五票、余永十九票、以上當選爲候補監事、

廣州市清毒大會標語

一　肅清全市毒品
二　嗎啡，海洛英，高根，紅丸，白麪是殺人最烈的毒品
三　全市民衆應協助政府肅清毒品
四　撲滅禍國害民的毒品
五　肅清毒品復興民族
六　趕速戒除毒品免受極刑
七　吸用毒品是自尋死路
八　肅清毒品厲行新生活
九　肅清毒品滌除汚點
十　民國廿六年起販製吸用毒品者概處死刑

外僑攜帶武器入市 須向警察局領照

外交署已正式向外領聲明 英美等八國領事覆函照辦

【中央社】廣東省政府據省會警察局報告、以最近來華外人均攜有新式手槍等武器、未向警局領照即登陸、在市內各處遊覽、有違警章、特令警察局通令沙面各國領事、嗣後如有外國人攜帶槍械等武器入市者、應向警局領照方許通用、並由兩廣外交特派員公署正式向各國領事聲明、茲至昨（十九）日止、英美葡萄牙瑞典瑞士捷克意德八國、已函復特派員公署、照章辦理、閱領事館並已進行英僑某大銀行辦理領取自用手槍照會手續、

廣九全路貨物負責運輸

下月將實行

廣九鐵路、開辦負責運輸、商人咸稱便利、惟僅由深圳至廣州、九龍方面則未實行、路局長獲架、以九龍方面與廣州貨物輸運甚多、爲適應運輸便利、似有實行全路貨物運輸必要、特商准李局長祿超、定于下月中旬實行云、

水管處派第九期本息

已編定時間號數

廣州市自來水管理處登記償還前商公司第九期股本息項、自本月八日開始辦理後、直至昨（十九）日已補行登記完畢、定由明（廿一）日起至月底止、派發本息、每日派發時間、上午八時至十二時、下午二時至五時、在此期內如不到領、則俟另定日期再行補發、領本息時、須携帶登記收據及印鑑、依照編定號數前往具領、茲將日期號數錄下、十二月廿一日（上午）憑摺收據甲字第一號至五百號、（下午）第五百零一號至八百號、廿二日（上午）第八百零一號至一千號、（下午）乙字第一號至三百號、廿三日（上午）乙字第三百零一號至六百號、（下午）乙字第六百零一號至一千號、（下午）丙字第一號至四百號、廿四日、（上午）丙字第四百零一號至九百號、（下午）丙字第九百零一號至一千號、丁字第一號至二百號、廿五日（上午）丁字第二百零一號至七百號、（下午）丁字第七百零一號至一千號、廿六日（上午）戊字第一號至五百號、（下午）戊字第五百零一號至八百號、廿七日、星期停派、廿八日（上午）戊字第八百零一號至一千號、己字第一號至二百號、（下午）己字第二百零[illegible]

社會局劃一工人服裝

手車伕服裝 請撥款製發

社會局長劉石心、爲實行新生活運動、特飾市容起見、前將召集全市酒樓茶室工會、旅店業工會、手車伕汽車伕等工會代表、商議決定劃一全市工人服裝問題、即席面諭各代表、於一星期內自行規定工人服裝式樣、呈復審核、查迄今已屆期滿、已規定呈復審核者、有旅業及手車業兩工會、俟各工會呈報後、即再行

改善運柩手續

擬設發照機關

市民在廣州身故、治喪者欲將其棺柩運回原籍安葬、例須向警察局及衛生局領證、方得開運、查警察局方面係防走運禁品、衛生局方面、則防妨碍衛生、行政頃以警察局衛生局兩機關發証、向例須人民分區赴各局、填表份、加蓋章、每份實收費、持證及許可證、再經各局特許、時日稽延、手續繁擱、治喪者感覺困難、非常不便、同時棺柩店啓運時、亦屬重心、爲保障喪主利便起見、擬設機關、調查證照、減少棺柩外運手續、由棺店填表、並由死亡證書、即時發照、以保以省手續云、

劉石心談 最近進行辦理事項

解決工會一切糾紛 積極籌備舉辦冬賑

社會局對于各項事務進行、異常積極、記者爲探詢一切、昨（十九）日訪晤社會局長劉石心、探詢進行情形、據談、（一）酒樓茶室工會發生糾紛、經將理事練勝、容成、黃文波等三人釋放、前（十八）日繼續開會、本人及市黨部特派員羅偉疆等、均有出席參加、秩序甚佳、該會糾紛、即可解決、（二）八和戲劇工會會員周瑜林等、呈請改組會務、現定廿一日召集各會員諮詢、決定解決辦法、抑請求將該會之工字改爲公字一事、不屬本局範圍、已着其向市黨部請示、（三）傳本局組織總善堂一說、殊屬不確、至仁愛善堂早經派員接收、繼續辦理、改爲市立名稱、將原有仁愛名義撤銷、短期內分任各地市立成立贈醫分所、救濟貧病民衆、（四）卜星相迷信事業、已執行取締、惟該項執業人紛紛請求收回成命、但此種事業、不應留存社會、本人及警察局長李潔芝意見、均決定執行、請求收回成命、碍難照准、（五）冬賑問題、現在計劃中、因事體重大、且在在需財、一時未能決定、俟有相當辦法、當公布實施、建設庇寒所及施賑棉衣等慈善計劃、亦一同舉行、關于全省粮食、日前本局提議辦法、對於市內儲糧問題、均有決定、惟此辦法、祇限於本市、現在省府財廳等機關、對於購粮進行、甚爲積極、本局辦法、自無施行之必要、因省府之計劃、係在於全省、屆時實現、不僅市內粮食可以充裕、即全省粮食亦可無虞云、

商人買賣港幣爭執案 期貨折價問題解決

銀業商遵照財廳訓示辦理 市面昨恢復港幣期貨貿易

【本報專訪】本市金融自十二日陝變後、一般好淡友買空賣空、恣意操縱、詎政府通貨管理政策已成功、市面金融不易動搖、金融安定如常、因此惹起銀業界及雜行商人發生港紙期貨折價問題之爭執、後經財政廳決定撤銷折價辦法、另籌妥善方法辦理、故十八日銀市衆盈期貨仍無交易、至昨（十九）日已得財廳決定、以加五四三爲標準、銀業及行商均無異議、照財廳所示辦法辦理、因此一場糾紛、遂告平息、故市面昨已恢復港紙期貨貿易、

簡訊

□革命老同志李紀堂、曾向省黨部請求撫卹、省黨部以已獲革命紀念會函復李氏昔日爲黨服務實情、應予以撫卹、現撫卹辦法已在核辦中、

□推動全省營業稅三年計劃、昨經財廳草就、呈省府審核施行、關於外商營業稅、將由明年一月起開始、

□謝瀛洲前（十八）晚偕同夫人等、乘東安夜船赴港、轉乘九號於昨（十九）晚由港赴滬轉京、

□粵海關公佈、「一個及二個硝基有機化合物類」一應列入違禁品、進口時、須憑國府護照、驗放、

□廣州看守所奉令更易名稱後、已遵照條例、刊刻木質鈐記、文曰「廣州地方法院看守所鈐記」、發給該所領用、

□中國農民銀行廣東分行、以本省農村經濟日趨衰落、特擬設立農貸所、專司辦理農民放款事宜、短期內即可成立、

□省地政局所辦地政人員訓練班、開課期擬展至明年一月、

昨日天氣報告

【中央社】（昨日）東亞天氣概況、（一）低氣壓、旋風集於華北、聚于日本之東、（二）反氣旋、長江以南、中國東南、太平洋、華中雨或雪、長江下游、華南晴寒陰天、（三）今日天氣預測、本地天陰、及有微雨、吹北風、和緩、（四）昨日溫度、最高攝氏一五．二度、華氏五九．四度、最低攝氏一三．五度、華氏五六．四度、

市播音台 今日播音節目

【中央社】廣州市播音台十二月二十日（星期日）節目、電力一〇〇〇瓦特、波長四〇〇公尺、週率七五〇週波、

晚間 五時中樂唱片、（一）李雪芳白玉堂合唱「黃花痛飲」、（二）李雪芳薛覺先合唱「爲情顛倒」、（三）郭壽臣唱「鴻門宴」、五時卅分兒童節目、（一）由市三小學生沙吉麥炳輝講「節食援綏運動」、（二）由市四小學生耀講故事、六時卅分中樂唱片、（一）薛覺先羅慕蘭合唱「粉面十三郎」、（二）音樂片「小苑春回」、「陌頭柳色」、六時四十五分天氣及新聞報告、七時十五分西樂唱片、七時卅分故事講述「文天祥正氣歌」、八時市清毒大會清毒演講、（由行營代表講）、八時三十分特別粵語節目、由梅花音樂社擔任、（一）合奏「銀河會」、（二）李維慎唱「夢霞秋怨」、（三）盧家熾梵鈴獨奏「太平天」、（四）蘇靜璇姑娘唱曲、（五）合奏「小桃紅」、（六）劉耀宗唱「西廂待月」、（七）盧家熾唱「瀟湘琴怨」、（八）杜伯沅君唱「爐餘哀艷」、十時三十分休息、

特擬設立農貸所、專司辦理農民放款事宜、短期內即可成立、

□省地政局所辦地政人員訓練班、開課期擬展至明年一月、

按屋聲明 本堂憑中按受黃業勤自置舖一間坐落廣州市賢思分局段內惠愛東路二百四十三號上蓋連地經交定在本年十二月二十日交易如有各項轇轕速向黃業勤理妥一經交易與本堂無涉特此聲明　馮松蔭堂啓　亥51

聲明 啓者煒常用小章前在廉江交由留辦交代人員辛棒泰保管蓋用現據報稱本月六號夜在廉江縣城從龍書室被竊去深恐匪徒冒名蓋用除報案外此後無論何人蓋用該章均不發生效力特此登報聲明作廢　前廉江縣長辛煒橋啓　亥58

番禺縣政府啓事 查本府職員證章現經重新製發爲銅質圓形藍底金邊幷嵌有番禺縣政府字樣茲定於本月十五日起通行佩帶所有前發海棠形銅質證章一概作廢此啓　亥61

本市六友校學生聯合援助綏東剿匪將士籌款大會球賽

十九日　下午七時半　籃球　培道對南華體專
　　　　下午八時半　籃球　培正校友對已婚隊
廿日　　下午七時半　籃球　省立女中對教忠校友
　　　　下午八時半　籃球　嶺南培正培英聯隊對砲兵
廿七日　午十二時　女子壘球　嶺南對培道眞光協和聯隊
　　　　下午二時　壘球　培正對嶺南
　　　　下午四時　足球　嶺南校友對中大校友
地點：東較場

▼電影▲
十九日與廿日下午四時半　乘龍跨鳳——（永漢戲院）
四美圖——（金聲戲院）
風月無邊——（新華戲院）

▼話劇▲
廿六日下午七時半　培正眞光協和三校同學拍演
元旦下午七時半　培道培英嶺南三校同學拍演
地點：長堤青年會
宣傳部發　亥57

第四路軍總司令部軍需處啓事 查本處接收前第一集團軍民生合作社移交提存備發各董事職員獎金及各期消費者之紅利經繼續代發茲定期截至廿五年十二月底止即行停發幷將餘款繳部撥歸公款入帳如有未領上項獎金紅利者務希期前到領幸勿逾期自誤此啓　民國廿五年十二月十六日

留東同學會啓事 本會定於本月廿七日（星期日）下午三時在本會舉行懇親大會歡迎新舊同學携眷參加同時改選下屆董事是日下午五時敘餐八時餘興此啓　亥71

贈閱 物無質 不可思議的肉眼能透視一切物質箱內何物歷歷然如見遠方情形亦能知之　欲知實驗方法請閱「物無質」是書係非賣品凡有志研究者皆可贈閱請向香港灣仔勳寧道十三號華僑正學院香港通榮街一零八號中國肖像畫學院上海赫德路新學書局函索　△實驗成功及著作贈送者　新嘉坡中華總商會董事國民政府僑務委員會委員國民革命軍總司令部諮議中國同盟會新嘉坡主盟人新嘉坡同濟醫院董事周獻瑞　另有口吃重語矯正章程備索

廣東省銀行廣告 本行佛山辦事處定期本月二十一日開幕經營銀行一切業務恭請各界光臨指導　佛山辦事處處址：佛山永安路七十八號　佛山辦事處主任杜霽和　廣東省銀行謹啓　亥76

廣東省銀行廣告 查本行現爲利便人民持有白銀者起見特變通辦法由本月十日起開收白銀存款凡以白銀求售而不急待該款週轉者可依照本行營業時間携到本市光復南路西關辦事處驗收照加二仲台省劵活期存入由該處發回存摺并給週息三厘其住所距離本行較近者亦可逕來本總行存入除通告外特此登報週知　亥570

買地聲明 本人憑中買受光輝置業公司撥分呂玉珍名下吉地乙段坐落廣州市前鑑分局段內光輝園即原日大東門外大東分局段內東川路傍自編第五十二號吉地坐北向南所有深活左右四至雖有登記圖證仍以從新丈量爲準先經立帖交定訂期民國廿六年一月六日立契交易如有來歷不明及華洋糾葛未清重典重按等情請速向賣主理妥一經交易概與本人無涉除標貼外特此登報聲明　中華民國二十五年十二月七日　李瑞英啓　亥97

國民大會廣東省代表選舉事務所八九十等月份收支數目表

項目	金額（法幣）
收入	
省庫撥發經臨費	[illegible]
省庫撥助各縣印製選舉票費	[illegible]
合計	[illegible]
支出	
省事務所八月份經常費	[illegible]
省事務所九月份經常費	[illegible]
各區指導員九月份俸給	[illegible]
省事務所十月份經常費	[illegible]
各區事務所十月份經常費	[illegible]
各區指導員十月份俸給	[illegible]
省事務所臨時費	[illegible]
各區事務所臨時費	[illegible]
補助白沙縣選舉費	[illegible]
合計	[illegible]
收支比對結存數	[illegible]

亥64

米王粉 形似米而營養分較勝於米用上湯或糖煑之爽滑可口尤非米類所可比擬　廣州一德西路四百廿二號　香港製麵公司出品

▲多年鼻塞 ▲幸獲全愈　弟患鼻塞九載朝夕不絕一呼一吸必以口爲代故常覺喉乾舌燥嗅覺減退飲食無味腦部常受牽累而發痛記憶力大不如前疾病似屬輕微然影響於全身健康竟有如是大患至今醫藥亂投皆罔效幸蒙戚陳綺梅產科師介紹得十八甫西路**耳喉鼻專科麥嘯臯大醫師**診治署施手術僅旬日完全治愈感激之餘特登報鳴謝　惠福路建昌號黃兆鏗敬頌

李球光牙科 德國儀器近代科學方法鑲牙及治療口腔牙科　惠福東路二十四號二樓葆光牙科事務所　全用最新

武田長兵衛商店啓事 前任敝號華南宣傳員周威存君已經解僱嗣後該周威存君一切行動概與敝號無涉特此聲明　股份公司武田長兵衛商店啓　亥199

軍分校全體請纓討逆 何應欽覆電嘉慰

希飭各官兵員生努力工作讀書 中央對討逆救護委座積極進行

【中央社】中央軍校廣州分校日前曾請纓討逆、頃奉討逆總司令何應欽覆電嘉慰、原文云、軍官分校陳副主任篠公秘電悉、義憤之情溢於言表、極堪嘉許、希飭各官兵員生努力工作讀書、中央對于討逆救護委座、正積極進行中也、何應欽巧亥牋印、

各工會電請討張逆

廣九鐵路工會、廣州市各旅業工會、郵務工會、茶居工會等昨(十九)聯電討逆總司令何應欽表示血誠擁護、原文如次、（銜畧）鈞鑒、張逆學良、公然結夥叛匪、刼持統帥、背叛黨國、神人共憤、中央整飭紀綱、明令討伐、行見天威所致、羣醜盡殲、復委座之自由、拯國家於危殆、本會同人誓竭血誠擁護、一致聲討、敬祝早奏凱歌、安定大局、黨國幸甚、民族幸甚、廣九鐵路工會、廣州市旅業職業工會、廣州郵務工會、廣州市茶居工會同叩、皓、

酸枝花梨業工會、洋木箱工會、縫業工會、上金銀首飾業工會、昨(十九)聯電全國當局長官及同胞、聲討張逆、原文如次、（銜畧）均鑒、我國不幸、禍變迭乘、張逆學良、刼持統帥、叛國稱兵、跡其用心、非斷送整個國家民族不止、其荒謬罪戾、亘古無有、當此國家存亡絕續之交、非全國一致在中央政府領導之下、無以挽回厄運、本會等除電張逆警告、拱衞將委員長安全回京外、誓率所屬竭誠擁護中央、聽命討逆、幷望全國上下、一致聲討、庶可早解將委員長之危難、保留民族一線生機、謹電奉達、敬祈鑒察、廣州市士洋木箱業職業工會、廣州市縫業職業工會、金銀器皿首飾業職業工會、廣州市酸枝花梨業職業工會同叩、皓、

酒樓茶室業工會 昨電南京中央黨部、國民政府、討逆軍總司令何應欽、電云、（銜畧）張逆學良、刼持統帥、稱兵叛變、消息傳來、莫名悲憤、兹幸中央明令討伐、殲彼兇逆、敝會八千餘工友、誓以血誠爲討逆後盾、俾將公早日脫險、鞏固黨國、挽救危亡、黨國幸甚、民族幸甚、廣州酒樓茶室工會第三次全市代表大會叩、巧印、

市手車業職業工會 昨(十九)日通電云、（銜略）均鑒、全國統一、綏戰勝利、國人方額手稱慶、不意張逆學良、竟別抱野心、稱兵作亂、刼持統帥、惡耗傳來、凡我同胞、莫不髮指、伏思黨有紀律、國有紀綱、非討伐無以維威信、而正人心、乞當機立斷、剋日興師、以遏亂萌、拯救委座、而慰羣情、尤望各界同胞、一致團結、擁護中央、屬會謹率所屬、誓爲後盾、謹電奉聞、敬祈鑒察、

米商所購皖贛湘米 數萬包運抵湘南

現正向路局交涉車輛南運

【本報專訪】日來本省因米量來源短少、米價高漲、當局爲維持民食、曾籌組糧食調節委員會、米商方面亦多向各產米省區訂購大批米糧、兹據建設廳消息、本省米商、在皖贛湘等省所購米石、業有八萬餘包運抵湘南、現正向路局交涉車輛、使其繼續南運、該批米糧預計日內即可抵省云、

△△

湘省請豁免粵邊農產稅

【本報韶關訪】本省▽▽向設有農稅稽征處、自粵漢通車、湘省之農產品運輸來粵甚多、故運輸貨品一經該處、必須向船來農產品什項專稅、韶關稽征處納稅、湘省商民殊感困難、乃呈請湘省政府、咨請本省當局豁免、現省府已將案交由財政廳核議具復云、

購機祝壽會二次解欵

毫劵萬餘元

【中央社】廣東各界購機祝壽會常務理事黃慕松、余漢謀、曾養甫、李煦寰、余俊賢、劉石心、仇啓光等、昨(十九)日中國銀行廣州分行電匯南京獻機慶祝蔣公壽辰總會毫分一萬零一百一十六元七毫六仙、合前匯解毫分一百萬元、共一百零一萬一百一十六元七毫一分、其餘款項則俟收得後、陸續匯往、又該會以各地捐款亟待結束、特推市黨部總務科長張冠英、前往各鄉彙收該項捐款、張氏於昨(十九)日首途、先往新會、再轉道他縣、

營利事業 徵所得稅辦法

減除實際開支後 照純收益額徵收

【中央社】財政部開征全國所得稅、除公務員所得、已於十月十一日開征、及營利事業所得、證券存款所得、定期明年一月一日開征外、其餘新給報酬所得、屬於自由職業者、及其他從事各業者所得、亦定同由下月一日開征、關于征稅方法、凡營利事業、本店在中國境外、而分支店營業所在國內、或分支店營業所在國外、而本店在國防內、無論其資本是否與本店互爲劃分、就其在國內所營業利部份、計算所得類課稅、若本店及其分支店營業所同在中國境內、而其自本在爲劃分者、則分別計算其所得額課稅、每年結算一次、其不滿一年者、就營業期間之所得計算課稅、當計算所得時、就其收入綜算內、減除營業期間實際開支後、以其餘額爲純收益額、照率征稅、至于證券存款所得、即俟將各銀行銀號存款調查清楚後、由各銀行銀號於每次付息時、依千分之五十稅率征其稅、至于自由職業者、及從事其他各業者之所得征稅辦法、須先將(一)業務所房租、(二)業務使用人藉給報酬、(三)業務上必需之舟車旅費、(四)其他業務上直接必需之旅費、扣除清楚後、以其餘額爲所得額征稅標準云、

甘介侯昨日 飛回桂林

前兩廣外交特派員甘介侯、自卸職後、卽居桂林、日前偕全國經濟委員常務委員長宋子文、由桂來省、辦理私務、查甘氏昨奉李主任宗仁電邀、於昨(十九)晨八時偕四集團軍參議歐全、乘西南民航公司啓明號機、由省飛回桂林、

產銷近況

省營工廠出品 酒精統制 幷無此議

【本報專訪】記者昨(十九日)走訪省營物品經理處副經理余兆騏、據談(一)陳經理君樸此次赴滬、辦理私務、或順便計劃省營品物之推銷事宜、約一週後可返省、(二)目前省營品物推銷暢旺者、首推紡織廠、每月銷品約值三十五萬元、各項產品、以推銷南洋羣島々印度一帶爲多、本市需求亦甚般、紡織敝各項出品、求過於供、其次則爲士敏土廠、每日可出二千六百餘桶、最近幷已擴充、安裝新機、該機五個月後可完成、將來每日可出七三千六百餘桶、足供本省及華僑各省應用、預算士敏土年可獲益利三百餘萬元、(三)舉辦酒精統制事、本處幷無此議、外傳當非事實、(四)商人呈請取銷分區承銷士敏土事、此事決不可能、蓋劃區認銷、係爲推銷士敏土而設、如商人能依章認銷、無論如何、均可授權該商認銷、以示大公、

設政訓科

保安處決定 下月成立

廣東省保安處長鄒洪、以保安隊爲地方民衆武力、關於軍事教育、亟應認眞辦理、使全體官兵明瞭責任、故特決定增設政訓科、相任政治教育、常川駐紮部隊、以資訓練、現查該科已定于廿六年一月起成立、每大隊派政訓員若干人前往工作、

黃埔商埠 將定爲無稅口岸

使各國商船灣泊繁榮工商業

【本報專訪】黃埔商埠自當局決定加緊進行後、業經成立督辦處、經依照原定計劃、着手各項工程、水面工作已施行濬深河床、以利航行、陸上則測量土地、建築碼頭、倉棧、以備接應黃埔支線之完成、將來該埠闢竣後、將定爲無稅口岸、如現在之香港一般、以招引各國輪船灣泊、使該埠工業區及商業區均得繁榮、該埠前途實未可限量云、

本省各縣市 長途電話歸國營

將來設各縣長途電話分站 整理經費預算四百餘萬元

本省有無線電報及長途電話、向設有電政管理局、及長途電話管理委員會、電政局則隸屬交通部、長途電話會則隸屬建設廳、兩機關所轄各路電話電報及長途電話組織分歧、系統凌亂、交通部長兪飛鵬因鑒及此、爲澈底整頓起見、月前曾一度來粵視察後、卽調派贛電政局長陳作楨接長本省電政局、實行統一整頓本省有線無線電報、及全省長途電話、頃查陳局長接任後、擬具整理計劃、已於前月開始實施接收商辦長途電話、查汕頭方面業於前月底派陳義伯前往接收完竣、其餘各屬商辦長途電話、亦經分函各縣政府調查具覆、以便繼續派員接收、復據該局某高級職員稱、陳局長對於整頓本省電政、除本局所屬之有線無線電報業巳開始派員調查整理外、長途電話亦陸續收歸國營、聞將來全省長途電話分別接收完竣後、卽設立各縣長途電話分站、本市設立總站、以便溝通各地消息、至於整理全省長途電話預算、大概需款四百五十萬元云、

各界昨晨 公祭鄧澤如先生

到各界代表百餘人 余主任主祭幷獻花

【中央社】省黨部昨(十九)晨九時、於寒風飄颯陰霾四合之天色下、舉行公祭革命先進鄧澤如先生、到省黨務特派員羅翼羣、市黨部特派員余俊賢、伍智梅、憲兵區司令李江、空軍指揮部黃石卿、省府黃虛白、市府梁一余、省黨部周乘維、曹謙泉、潘恭孝、建設廳梅寶瑩、禁烟督察處鄭谷香、教育廳羅慕陋、及商檢局、勷勤大學、記聯會代表等百餘人、由余主任漢謀主祭、酌導向鄧先生靈墓行三鞠躬禮、並獻花、讀祭文、及鳴炮、至九時三刻禮成、

黨部祭文

惟中華民國二十五年十二月十九日、爲國民政府委員鄧公澤如逝世二週年之辰、中國國民黨廣東省黨部全體特派員、暨廣東各界代表、謹以香花致祭于先生之墓曰、猗歟鄧公、間氣所鍾、蓋言秋肅、悉德春融、襄佐總理、備賑艱鉅、籌餉助械、義師克舉、辛亥一役、公力實多、黃魂不振、卒建其和、驅袁討陳、無役不與、屹立中樞、古之良輔、實業是倡、粃政旦蕃、吾黨柱石、吾民朝曦、入多味味、公獨見大、燭照數計、著如蓍蔡、赤黨肆虐、擁政竊權、上章彈劾、義正詞嚴、論事該奇、接物和易、立儒廉頑、億衆愛戴、昊天不弔、哲人其萎、天頹木壞、四裔興悲、嗟公之徂、于兹兩載、國難未紓、益期磨砥、維公精氣、充塞兩間、衛我民族、礪我河山、鬱鬱佳城、千古所宅、靈爽式憑、來歆來格、尚饗、

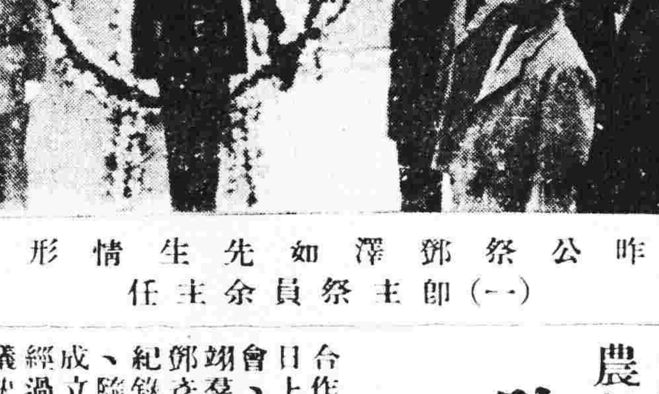

昨公祭鄧澤如先生情形 (一)即主祭員余主任

近郊要衝 設檢查所

憲兵常川駐守

廣東區憲兵司令李江、現以冬防期中、適値西安事變、本市冬防、尤應特別週密、以保安寧、故除會同警察局聯絡一切外、幷請總部准在入市孔道、設立檢查所、以便稽查一切、及檢驗檢照、見總部巳准予在西南航空站、沙河、及河南等處設所、幷派憲兵前往常川駐紮、

凌鴻勛 巡視粵漢路

業已回漢

粵漢路管理局長凌鴻勛、於本月四日南下巡視路務、及處置株韶段餘工、經於日昨回抵武漢、據談、粵漢路行車情狀日見進步、工程段現尚餘樟河橋頭護坡壞土、白石渡改線、及修復被炸壞之九峯橋三處餘工未完、致該處大機事、迄未能通過、行車受其限制、現在將郴州至樂昌一段之行車時刻、加以修改、俾全以日間行客車、夜間行車工程、以期餘工早得完竣、

錄取黨務工作員 定期口試

廿三日在省黨部舉行

【中央社】省黨部招考黨務工作人員考試、業由特派員審計蔵事、錄取鍾劭等共二百四十九名、成績最優者七十四分、最劣者四十分、定于今(二十一)晨揭榜、廿二日在省黨部舉行口試、廿三日在中大醫院檢驗體格、

天氣嚴寒 棉織品類暢銷

本市天氣、昨日降爲華氏表五十度、空際凍雲四結、日色無光、已有正常冬季之氣象、查昨日市內棉毛衣料門市生意、均畧有起色、惟各貨均起價、於銷場不無阻碍、訪之、各該業中人、綜其談話、則謂、本年自秋季後、棉毛織品如冷衫綫機上布毛巾等項、去路均見轉暢、而以棉織品去路東往、但其銷途、幷不作本市、十之七八乃輸往廣州市內外之各縣市者、在近一個月間、運去數量已昆巨、成本雖較以前爲昂、然貨行有利、亦無阻碍也、不過在廣州之門市生意、則刻下仍未稱爲樂觀云、

各界援綏會籌備 演劇籌款勞軍

下月中旬伶人報効串演 演劇期將延長以裕收入

【中央社】伶人薛唐夫婦爲籌款援綏察剿匪將士、擬於廿六年一月十七日起演戲籌款、幷將開演日期畧爲延長、藉裕收入、惟演戲院址在香港或廣州、則尙未決定、刻下援綏會正與薛唐向各方商借院址、又聞援綏會第四次常務會議決議、擬請八和戲劇工會轉飭所屬各班、一律定期演戲籌款、將所有收入捐作援助前方將士之用、幷經函請該會答復、

學生援綏演講比賽

【本報專訪】市黨部爲擴大援綏宣傳、特舉辦全市學生演講比賽會、經定本月廿五日舉行初賽、卅日決賽、連日各機關已捐到大批獎品、評判員與計分辦法、亦經決定、

傅作義電謝省黨部

【中央社】綏遠主席傅作義昨電省黨部致謝捐助、原文如下、省黨部勛鑒、號電敬悉、此次綏東告警、舉國關懷、乃荷勗勉有加、予以捐款援助、三軍聞命、益壯聲威、自當勉爲激策、奮勇殺敵、庶期效忠黨國、亦卽仰副我愛國同仁之所殷望耳、特先電謝、惟希荃察、傅作義叩、

廣東省新生活運動促進婦女工作委員會 接綏遠傅主席復電

廣東省新生活運動促進婦女工作委員會前致電慰勞綏遠前方將士、近接綏遠傅主席復電、原文如下、（銜畧）大電敬悉、綏東告警、舉國關懷、乃荷勗勉有加、予以精神援助、三軍聞名、益壯聲威、至當勉爲激策、奮勇殺敵、庶其效忠黨國、亦卽仰副我愛國同仁之所殷望矣、特電伸謝、惟希荃察、傅作義叩、

昨晨河南赤沙崗 貧民住區大火

四十餘茅舍付諸一炬 焚斃猪隻牲畜數百頭

昨(十九)日上午八時廿分、河南警界外、赤沙崗脚、發生大火警、灾情慘者、記者聆訊、立卽馳往肇事地點查、兹將情形、分誌如下、

早炊失火

查赤沙崗脚、爲河南警界外之荒地、河南一般貧苦人民、多在該崗盡蓋搭葵寮、以作住居、所有居民、均爲小販、手工業等、昨(十九)晨、該崗住客郭有、因煲飯失愼、燃着該宅葵板、撲救不及、轉瞬勢成燎原、不可嚮邇、又値北風大作、火勢更烈、少頃已波及左右隣之丘宅葵寮、斯時該崗居民聆耗、見勢不佳、遂紛將傢俬搬出、携老扶幼、逃避火災、情形非常狼狽、

乏水灌救

當火勢猛烈時、該處段警瞥見、遂卽分別電知蒙聖分局及各路消防隊、蒙聖分局立派武裝警察到場保護、幷協助施救、斯時消防總所與慈善救火會、派出之消防隊、均已駕機到場灌救、但惜該崗附近無水塘、而消防總所之第一、第十一、第十三號大機、又不能入內、祇用小機兩架、駛入該崗、在涌內吸喉灌救、爲時已延燒許久、整個赤沙崗所有葵寮、全數被焚、祇得隔斷火路、以免波及崗上住戶、直灌救至十一時四十五分、始將火勢完全撲滅、警察消防隊與在場候救之仁愛善堂救護隊、分別收隊而退、

牧戶損失

消防隊、將火燼撲滅、但各寮破焚一空、該處居民多出外作小買賣、聞耗趕回、已見所居盡燬、際此天寒地凍、衣被物件、均被燒清、今且無地棲宿、觸景傷情、咸立崗頭號咷大哭、非常慘切、據難民丘某稱、該處住客均爲苦工、或小販、或養猪狗雞鴨、以謀生活、此次災情、損失最鉅者、爲養猪戶、計全崗居民有猪達三百餘頭、現在火場中、共燒死傷猪狗共百餘隻、而雞鴨鵝不知凡幾、另傳開某老婦當起火時、因驚慌過度、遺下三歲幼孩、未曾抱出、未審消防隊曾將之救出否、

焚屋調查

【本報專訪】此大火計被燒屋宇、除起火屋七十三號及七十五號外、有四十九號陳義記建築公司、五十一號朱水均宅、五十三號張金宅、五十五號鄭宅、五十七號苦宅、五十九號陳振牛宅、六十一號六十三號陳劉氏宅、六十五號陳宅、六十七號馬陰清宅、六十九號七十一號周文宅、七十七號及九十四號鄭明宅、其四十餘間、事後七十三號鄭氏則謂隣屋七十五號起火、蓋自夢中驚醒時、確見隔隣廚房火光熊熊、祇能携棉胎一張逃出、其餘家私各物均被焚燬、而七十五號鄰拍厚則謂係七十三號起火、各執一詞、惟坊隣則成指任七十三號禺氏起火、蓋該屋內多禾桿草易燃之物、現時鄭拍厚已赴分局候訊、

施粥贈衲

城西方便醫院以該處此次被災貧民、殊堪憫惻、特趕備大批棉衣粥飯、向百餘難民施贈、俾得充飢禦寒、至住宿問題、則與附近當地人士商洽、或將空屋借出、或臨時搭葵棚、棚、計當走火時、被傷者有林黃氏、林德、陳桂、林細、黃蝦等多人、惟均係微傷足部、敷藥後、卽各自行散去、

農村合委會 昨開第一次會議

議決編造廿五年度歲出預算 縣市合作社登記概由會辦理

【中央社】廣東農村合作委員會於昨(十九)日上午十時開第一次常會、出席者伍觀淇、顧翊羣、沈鏡、凌道揚、鄭彥華、主席伍觀淇、紀錄楊烱、行禮如儀後、隨由伍主席報告該會成立辦理各項工作情形經過、卽開始討論、幷議決各案如下、(一)修正議事規則及辦事細則等、(二)請楊烱爲秘書、陳煥祺爲事務部主任幹事、王敬止爲技術專員、兼組織部主任幹事、陳駒國爲技術專員兼技術部主任幹事、(三)業務放款計劃大綱草案付審查、(四)該會經常費概算、經中央核定每月八千八百九十元、依照上項數目、轉察目下情形、編造二十五年度歲出預算、及月份支付預算書、(五)於會內組織系統內設糧食調節會議、並於最近期內、約請有關係之機關團體首次會、籌商辦理、(六)規劃南路移墾及瓊崖開發等設計、並函商農林局借用該局技正譚仲約爲技術專員、暫以三個月爲期、(七)各縣市合作社申請登記之權限、由會審核辦理、會與各縣市政府行文程式、呈省府核示、

擬擇十縣 爲示範區

【又訊】該會昨日會議、討論關於貸款支配辦法、甚詳、如烟農業合作貸款、新會葵扇業合作貸款、中區沙田農村貸款、柑橙合作貸款、甘蔗貸、農民兼營倉儲貸款、順德蠶桑合作貸款、信用合作社貸款等、共數五百四十萬元、並計劃十縣爲合作事業示範區、

籌建會所 着手測量

【中央社】廣東農村合作委員會日前爲急于辦理農村合作事宜、特先在東山農林局內成立辦事處開始辦公、以該處地方不敷應用、復改移東山啓明四馬路五號二樓爲臨時辦事處地址、現該會以建築費二萬五千元、經省府會議通過照撥、擬擇定廣花公路牛欄崗爲會址、昨已着手測量從事興築、

國貨促進會 下週成立

【中央社】國民經濟建設運動委員會廣東分會、爲推行國貨運動、特聯合各機關團體合組廣東省國貨運動促進會、頃悉該會迭次開會討論進行辦法、現各項事宜大致籌備就緒、擬于下星期六日正式成立、開始辦公、

防空協會轉發 防空防毒歌曲

縣市防空支會陸續成立 擇定各地方辦輪迴展覽

【中央社】廣東省防空協會近奉中央防空委員會頒下訂定防空防毒歌曲、着卽倡導演唱、以資喚起民衆對防空防毒之認識、該會奉此、昨特抄錄曲譜、分函教育廳社會局兩機關查照、請轉發所屬各學校學生練習演唱、漸次推及各界民衆、又該會爲普通推行消極防空建設工作、特分期設立各縣市防空支會、以利進行、其第一期奉令組織支會之四十七縣市、現經次第成立開始辦公、昨日又據海豐南雄高要等縣、分別來電、報告支會成立、

【又訊】本省防空展覽會於月之十日閉會後、頃聞廣東防空協會以灌輸人民防空常識、厥宜推廣防空展覽、故現在特擬舉辦輪迴防空展覽、擇定在汕頭、韶關、梅縣、海口、江門五處、次第舉辦、至舉辦時期、則因防空協會總幹事阮寶洪等、東正在京參觀防空練習、故首次在汕頭之展覽、須待阮總幹事等回粵、約存兩星期後、且展覽物、則以省防空會陳列品充之、又現在南京亦開防空展覽會、閉會後、亦定將京展覽物品、運往各省舉辦輪迴防空展覽、計期明春當可運到廣州、再開防空展覽、粵防空協會爲急促完成防空、防毒、救護、一切設備、現先調查市內戲院、醫院、曠地、以便設計、

防空協會標語

廣東省防空協會製就本週標語、採錄如左、(一)我們要想挽救危亡、就應當緊防空建設、(二)要想保存我們的領土、就要完成防空的設備、(三)加緊防空的訓練來增強我們的自衛能力、(四)完成防空的組織來充實我們的國防力量、

籌備編交通隊

廣東防空協會自成立以來、卽積極計劃本省防空之設施、現查該會以關於防空之設備運輸、與消防方面、極關重要、故昨(十九)日特分函工務局港務局及消防總所、將本省之車輛船隻、及消防機關總數若干函復、以便着手編爲交通隊、

善團籌劃冬賑

昨日天氣驟寒、一般貧民乞丐瑟縮路旁、社會局以現當隆冬時期、氣候寒冷、擬分設東南西北中五庇寒所、以備貧民留宿、本市各善堂以施賑事宜、應早爲籌備、款項現正籌劃中、將來賑濟事項、當以粥棉衣飯等物施送云、

考察糖業專員 昨日赴港放洋

【中央社】建設廳長劉維熾、爲救濟農村、復興粵糖、日前經派定瓊崖實業局科長何伯平、爲考察蔗糖專員、前赴美洲、古巴、檀香山、爪哇等地考察、何氏奉派後、已于日昨赴港、擬搭一切、定廿三日趁亞洲皇后輪啓程、

警察局 縝密維持治安

省會警察局、以冬防時期、爲縝密維持省會治安、防範反動份子及奸人混入市內活動起見、連日加派督察幹探、校巡市面、幷注意省港輪車碼頭車站、如有可疑搭客行李、卽加以檢查、使奸徒無所混跡、而維治安云、

省地政局 匯款購航測機器

十五萬元托中央信托局代辦 五縣地政分局章則在審核中

省地政局自決定明年一月開始、將全省各縣市土地舉行航空測量、以便完成整理地政工作、關於此事之進行、記者昨(十九)日上午赴地政局、謁見副局長高信、叩詢一切、據談、本局自決定明年舉辦航空測量全省土地、所需經費預算、經擬定、呈送省府核辦、飭令照支、至於所需航空測量機、及各種儀器、亦經由局將款項十五萬元、匯交中央信託局、代向外購置、計飛機兩架、及測量儀器等、最遲明年一月、卽可運返廣州、至於航測人員、已由中央派定測量隊來粵工作、

【另訊】省地政局、爲普遍辦理本省地政事宜、擬分在南海、番禺、東莞、順德、潮安等五處、設地政分局、業查分局組織辦法、經擬就、呈由省府核辦、聞省府昨已飭由民財兩廳、會同審核、一俟核妥、卽可依照辦法、派員組織、

鄧世增前日返省

報告赴桂經過

第四路軍總參議鄧世增、於西安未事變前、曾因事赴桂、現已事畢、前日過港返抵廣州、昨日上午、幷赴總部晉謁余總司令、報告赴桂經過、

各地通信

張逆叛變中 察北匪偽思蠢動
欲乘機反攻兩廟犯武川 熱偽軍抵張北圖犯興和

【北平訊】綏遠戰事、自本年十一月十二日爆發後、國軍節節勝利、未及一月、竟能收復兩廟、（百靈廟及大廟）、鋒鏑市交、卒使匪偽喪膽、或有暫時迫而附和者、亦多倒戈反正、整個統一國家領袖領導之下、全國民衆方冀國軍大舉討伐、掃穴犂庭收復失地、詎突有西安之叛變、非僅爲國家邁進途中之極大打擊、抑且足爲匪偽禍國之最優機會、此項駭痛消息於十二日傳至察北後、數百萬倒懸待救之民衆、聞之無不拍案扼腕、繞室傍徨、在此事變嚴重期中、果有匪偽乘機蠢動之訊、據十五日由嘉卜寺來張北之某君談、德王自上月二十二日離百靈廟赴西蘇尼特旗、即在王府養病、聞西安叛變消息、十一日爲駐嘉卜寺某特務機關長所悉、當即急電德王及蒙偽軍領袖包悅卿、卓世海、李守信、等立刻動身於十三日齊集嘉卜寺、有重要之會商、德王原定於十四日返嘉卜寺、後奉某特務機關長之電報後、乃提前於十三日離西蘇尼特旗王府、趕到嘉卜寺、李守信、包悅卿、卓世海等、亦於同時各由防地趕到、當晚即由某特務機關長主持開會、直至深夜始散、十三日晚參與此次重要會議人員、某方除特務機關長外、並有偽蒙政府某參事官、及各指揮官等、匪偽方面、則爲德王、卓世海、包悅卿、李守信等一班傀儡、其會議結果、大致已決定乘西安事變未解決前、積極整軍西犯、仍以德王所部蒙軍包悅卿、卓世海等爲主力、輔以熱河偽軍之少數部隊、反攻大廟及百靈廟、並由綏北西窺固陽、武川、（一）李守信偽軍及熱軍張海鵬部攻取綏東之陶林、（二）以張萬慶匪軍及熱軍王靜修部攻興和、以其正規軍爲各路應援、並指揮一切、同時並商定由德王及各偽蒙軍將領、如李包等聯名向××請求撥給飛機及坦克車等武器、緣某方見匪偽等不時反正、當將已機助各匪偽之坦克車及飛機、全行調回多倫、敦請發回、以增實力、至總攻日期、尚未決定、惟嚴催各部、趕速整頓所部、籌備食物、李守信、包悅卿、卓世海、等到寺與會之軍官、十六、十七兩日、均須離寺各返原防籌備一切、（十八）

【又訊】熱河偽軍張海鵬、王靜修兩逆所部騎砲步兵、近日由熱河源源入察、分向沽源多倫兩處集中、再節節向西推進、此部最近之將來犯綏之主力部隊、本月十二日上午王靜修部千餘人、業由多倫到達張北、並有某方正規軍數百人隨來、大約稍停即開赴前壕塹、進犯綏興和、關東某方由此接濟各部之軍火、每日均有出進、十二日由某地陸續運到軍火、飛機發動機、汽油四車、同日由此赴前壕塹、另毒瓦斯彈、彈藥、另有汽油三車、運往嘉卜寺、張萬慶逆連日在該壕塹大肆挖大、漏夜肆築陣地一切防禦工程、情形至爲急切、

漳州各界 輸財助邊

【漳州通訊】綏遠爲國防要隘、華北屏障、而偽匪連結、受人驅使、竟敢大舉侵擾、幸賴我前方守土將士忠勇奮發、誓死抗戰、橫戈躍馬、衝寒喋血、艱苦支持、實有賴於後方精神物資之慰勞、以爲後盾、駐漳第一五七師政訓處有見及此、特於日前、召集漳州各界組織援綏守土將士委員會、成立以來、該會各處長李育培、爲鼓勵各界慷慨輸將起見、除親自參加機關團體作激昂之演講外、并飭部屬、分頭宣傳、同時并舉行募捐運動、截至最近止、總計募捐所得已有六千元以上、即匯往綏東前方慰勞守土將士云、

永定民衆 歡迎葉旅

【永定通訊】一五八師葉維浩旅、近爲便於就近指揮所部、早日肅清殘匪起見、將旅部移駐永定、葉旅長經于昨（十一）日下午抵永、事前各機關聞訊、立即通知各學校商店住戶、籌備熱烈歡迎、全城旗幟飄揚、滿街歡迎標語、歡迎人員且預候于南門郊外、計是日歡迎者除團部、由曾團長率領之官兵外、有黨政警各長官各界代表各紳耆及各小學學生成千人、三時許、葉旅長抵步、與歡迎者一一握手、稍叙寒暄後、即偕各歡迎人員入城、斯時滿街燃燒喜炮、民衆扶老攜幼鵠候道旁、歡聲雷動、莫不額手稱慶、當晚開曾團長即設讌洗塵、并邀各機關長官作陪云、

冀察當局 應付時局之佈置
召集兩省市長官會議 誥誡各校生力避浮動

【北平通訊】西安事變消息到平後、當局及使團方面、均表深切之憂慮與注意、十一夜、日英駐華大使館均有集議、英方所決定者、爲靜候事件之眞相、日方則是晚適値駐津日軍司令田代皖一郎檢軍留平、九時也、即在日大使館召集外陸人員、並日居留民代表等開會、研討一切、直至十三晨三時始散、除決定暫持靜觀態度、此間最高當局、初得消息時、僅悉隴海路西段鐵路破拆毀四五十里、以爲係兵變、延至十三晨一時以後續得張學良叛變消息、殊爲驚異、更接何應欽來電、得悉事件經過、政委會委員長宋哲元、乃於十三日上午九時、在武衣庫胡同私寓、邀集軍政長官秦德純、馮治安、鄧文凱、陳繼淹、雷嗣尙等談商一切、賈德耀、湯玉麟、等亦均在座、談至十一時許始散、決定努力維護治安、更因西安事件發生後、平市頗多謠傳、十三日下午、特由公安局通令嚴禁造謠、以防不法之徒、從中煽動、故街市情形、一如平昔、是日據宋委員長對訪者談稱、余對蔣委員長被困、表示驚駭外、並認爲當此國家多故之秋、有此非常之變、實乃國家不幸、且認此事係張學良受共產黨包圍、而鑄絕大錯誤者、宋委員長之態度、極爲鎭靜、更以保護地方治安爲己責、嚴密防範、後將此意電復何部長、其他一切、唯中央之命令是聽、

冀察當局、於西安事變發生後、即電召冀察兩省兩市長官來平商討一切、冀主席馮治安、旣先到平、津市長張自忠、亦即抵平、察主席劉汝明、十四日晨七時、亦由張垣抵平、十時、宋哲元於祭段祺瑞畢、即赴南苑檢軍、並對營長以上官佐訓話、馮治安、張自忠、劉汝明、秦德純、戈定遠、富占魁、等亦均隨往、彼等除同宋報告當地各情形外、並商承一切、四時許回城、馮等日內即分別返任、切實維持治安、晚六時、宋並電復孔何兩氏云、「承示陝變情形、不勝驚駭、共黨禍國殃民、欲求救國、必先滅共、漢卿（張學良）被共匪利用、搆煽異動、舉國痛心、應請中央迅速戡亂、營救委座、貫徹剿共主張、以維國本、哲元謹率所屬、待命馳驅、苟利國家、義無反顧、尚祈隨時指示機宜、俾有遵循爲禱」同時另電張學良、請其務以國事爲重、懸崖勒馬、對蔣委員之安全、尤盼切實保障、電文異常懇切、該電發出後、迄十五日平三時、尚未得復、至晨陝間電訊、亦未恢復、故西安方面眞情如何、無從得悉、

平市地方、安靜如常、公安局爲防範未然計、已通分即日起嚴查戶口、查緝共黨分子活動、以安閭閻、各校師生、內有集會、學生多分別舉行座談會研究分析事變問題、校長方面、十四日午曾自聚餐會、到李蒸、徐誦明、陸志韋、蔣夢麟、梅貽琦、胡適等、對時事交換意見甚久、結果咸以值此中國在國際地位漸次增高之際、國內正應團結一致對外、不應再有其他問題、決定由各大學當局聯名共同電張學良、予以勸告、

（又）平市當局、接教育部長王世杰來電、囑盡力防止學生浮動、十四日下午四時許、即由市長秦德純邀集各大學校長到市府談話、除報告時局近況外、並盼各校長對校內秩序、務協助平市地方當局、一致使其鎭靜平穩、至五時半始散、中學方面則由社會局長雷嗣尙、召集校長談話、希望各校長在目前情形之下、對學校內部、竭力控制、力戒浮動、個別環境、應維持沉着上課精神、團體方面、亦應在認識現年動向、善事聯繫、藉收一致之效（十五日）

「廣義國防」之日本（續）
軍擴形勢與戰爭準備

「軍事費與財政」第一，軍事費可能限度，以最少爲理想，但覺若國防上重大危險的時候，則排除萬難，充實軍備，使國家安寧，實爲必要。爲此，容易使國策之實行起見，應再增設一個師團（第四師團之恢復）。這個師團，完全是戰時之編制與充足之人員。第二，軍事費增加之原因受國際不安的影響之所致，隨着軍事的近代化，兵器材料費之增加，亦是其重要原因之一。即如山砲，昭和六年爲四千元，現在新式山砲爲一萬一千元；野砲由一萬三千元增至二萬元；重砲由三萬元增至二十萬元；小型戰車從六萬元增至十六萬元；大型機從十六萬元增至二十萬元。這是依科學之進步，加入之軍需品增能亦日新月異，第三，給養費因之增加，兵器之輸送費與彈藥貯藏費之異常增加，亦爲南防體保存之經費。第四，軍需工業之能力特別不能無視，機械的發達過程之中，生產狀態不確立，軍事費在本國業生化場合，制物質之生產軍用物件之限是不一如現在，但是合理化的結果，繁榮，爲國家計。

製造應保持工業力。第五，軍事費與總預算之比率，依各國之府照，批判爲不合理。因各國之預算編成法不同，且其對于軍事費之見解不同，如蘇聯是一個例子，其兵房之建設費是由地方經費負担。

「軍備與庶政一新」第一，今後之戰爭是一種國力戰，戰爭之勝敗主不單是決于武力戰，是以武力戰爭之充實是站在國防上第一要策，武力戰之後之戰爭之開展是國力戰，依思想戰、經濟戰，國家之內部潰崩，失去以上綜合國力而使敵之戰爭利，結果。專心發揮國家全智全能，爲國防體系不可缺之要件。因此平時若不完成，不能發揮其機能。今日所謂庶政，從一則新結果不能發揮其機能，人主義的政治，國家之無望，將歸新政治之要諦，革新的政治，從國防體制之根本改革，家之防體全調，國民全體亦爲整齊一致之精神，發揚光大，爲日本主義的國力。

乙，軍需工業之緊張與其原料供給問題

日。第四，從國防之立場，一旦到有事之實，必發動武力，戰爭之手段，其與政治是軍備，有不可分之關係。根據第五，兩者之經費，必與廣義國防之膽，其革新必要。對之必要，國民應以新嘗試，日本之政充安全不能，國家之躍進亦不能祈望」之。從上面日本軍部小冊子之主張，可以明瞭日本軍部如何地積極走上軍事獨裁化之企圖。

無刻不在時間之演進，一切事物無時不在變動着。向前一切之設計劃要求。施在開始之一九三七年度，計劃充實之明年度之預算，內在依平年之六十億元，每年在軍事費擴充新「體制」之本年度，其擴充計劃均以之五億元，消化膨脹之軍事工業，今年度海陸軍軍需之計劃，額方面在依國防之基本新計算，得既定之計劃之規定之軍事費之總數。

大瓶 中瓶 小瓶

補血滋養強壯劑

保利他民

各大藥房均有經售

貧血 肺癆 衰弱 虛弱兒童
病後 慢性胃腸病 精力疲乏
營養不良 心身過勞之人

服了保利他民以後
血色可以改良 食慾可以增進
體重可以增加 精神可以愉快

總發行 日本·大阪 武田長兵衛商店股份有限公司
華南經理處 廣東西堤西濠口二馬路岳陽堂藥行 廣東沙面英租界東亞洋行
35-1527(o)

婦女面生雀斑，最足爲愛情之障礙。每晚臨睡，搽敷葛利生除斑美容香膏少許。則凡有斑瘢酒刺，均能於熟睡中徐徐分解。不久自可消滅。於是面廓轉爲柔嫩明秀。容顏嬌麗，前後判然。安見疎隔之愛情不能重趨熱烈耶。

代售處 廣州—大新公司 先施公司 香港—大新公司 先施公司 瑞昌西藥行 中華百貨公司 利生大藥房 潮州—異華公司 各大藥房 汕頭—廣發商店 百貨公司 廈門—安安公司 均有出售

認明 織底 華文 商記　謹防 偽品 冒充

葛利生除斑美容香膏

金鷹大藥房精製

保健齡聖劑

Bioglan

最新發明 確有 保健齡聖劑——出神入化之功返老還童之效

吾人之生活機能在於各「內分泌腺」而內分泌腺之功用爲產生一種「分泌激素」故分泌激素之消長影響人體之衰老及健壯「保健齡」之原料即係各種「分泌激素」之配合能使各內分泌腺之活動力增强其有效時期足保五年至十年

本公司在廣州特聘司徒朝醫學博士爲顧問 凡欲購用而得詳細之解釋者請向司徒博士致詢

維力新公司廣州分銷處廣州太平南路八十三號

一年一度

綢布碎料大賤賣

由十二月十九日起 至十二月卅一日止

中華國貨公司謹佈

地址 永漢北路一八六號 電話一〇三五七

歡迎問道者 長函問道

福音

函索即寄 福音小冊

人有沒有靈魂？

這是一個必須解決的問題。假若人是沒有靈魂的話，則人死後化爲烏有了，作人還有什麼希望？人生不過數十年，地位錢財都是虛空，智愚到底同歸於盡。況且人身體的成分，若化驗起來，有人說，尚値不到大洋二元五角，那末，這必死的，賤價的身體，確實不算寶貴，而最寶貴的是內在的靈魂。聖經明明說，一個人有三部分：就是靈，魂，體。植物有身體，沒有靈魂。禽獸有身體也有魂，所以牠們有知覺有感情，但沒有靈。人類有靈魂身體，所以有宗教思想。人乃萬物之靈。你的靈魂將來如何歸宿呢？死了以後要到那裏去呢？若沒有歸宿的地方，必是墮入地獄去，耶穌說『得全世界失去靈魂有何益處？』請你趁早來信耶穌，把你靈魂找到歸宿，然後纔有平安有希望。

（基督教廣告佈道會）
▷廣州市清水濠三十四號◁

許修五割包皮

包皮過長原爲藏垢納污之所障礙發育割去之則可以恢復健康本醫師專門割症十有餘年對於學生及貧苦平民酌贈醫藥收費從廉且可免費換藥又無痛苦能操作如常及不用留醫也

特治 花柳疳疔。慢性白濁。婦女暗病。久難受孕。男子腎虧。經期不調。早洩一切生殖器病

▲診期上午九時至五時▲電話一三一零四
醫務所廣州市西濠口新亞酒店對面

市新運會昨通過 市民早操辦法
由警局挨戶勸導市民踴躍參加 自二十六年一月十五日起實行

【中央社】市新運會十九日下午三時召開提倡市民早操第二次會議、出席市黨部、警察局、社會局、省民教館、市民教館、市播音台等各代表、主席陳紹賢、議決(一)關于提倡市民早操、由市新運會協同各有關機關辦理、不另設會、(二)關于提倡市民早操、應照「市新運會協同各有關機關提倡市民早操辦法草案」辦理、(三)關於各操場原有播音機、但現已損壞者、由播音台派人調查、幷估量修理費額及注意各喇叭管裝置方向之移動等彙報由市新運會函請園林管理處派工修理、其尚未裝置之荔枝灣操場、請由社會局裝置之、東較場請由省體育會裝置之、(四)關於宣傳提倡市民早操辦法、(1)由警察局印發通告、幷飭警挨戶勸導市民踴躍參加、(二)由市新運會準備宣傳材料、交由播音台廣播之、(三)於各日報上廣爲宣傳、

提倡市民早操辦法如下、(一)本市市民、不分性別老幼、對於早操有興趣者、一律歡迎參加、(二)市民早操、以下列各處爲報名地點、(1)第一區黨部、惠愛東路卅三號、(2)第二區黨部、萬福路一百〇六號二樓、(3)第三區黨部、一德路廣濟醫院、(4)第四區黨部、上西關(城西)醫靈廟、(5)第五區黨部、西關文昌路四號、(6)第六區黨部、河南同福東路九十號、(7)第一民衆教育區、(8)第二民衆教育區、(9)第三民衆教育區、(10)第四民衆教育區、(11)第五民衆教育區、(12)第六民衆教育區、(13)省立民衆教育館、淨慧公園內、(14)市立民衆教育館、河南海幢寺、(三)市民早操報名、定廿五年十二月廿二日起至廿六年一月十日止、(四)早操時間、定每日早晨舉行、其起訖時間、由播音台參酌季節氣候規定之、並於先一日在各日報上公佈之、(五)早操編隊事項、由市立民衆教育館主持、(六)市民教館於報名截止後、將隊伍編就、幷將名冊送市新運會、以憑辦理、(七)各隊集合及訓練地點、由市新運會於各該報名地點、及在本市各報上預先發表、俾得週知、(八)早操地點暫定、(1)第一公園、(2)永漢公園、(3)越秀公園、(4)越秀山運動場、(5)東較場、(6)東山公園、(7)淨慧公園、(8)海幢公園、(9)荔枝灣曠場、(10)海珠新塡地等十處、如必要時得再酌量增加、(九)早操教官及教材、由市黨部與社會局聘請有名體育專家担任之、(十)早操動作之說明與圖解、由市黨部與社會局先在各報發表、幷在各操場上公佈之、以供市民參閱、(十一)在早操報名期內、由警察局挨戶勸導市民、踴躍參加、(十二)早操口令、由市府播音台廣播之、(十三)市民早操、定自廿六年一月十五日起實行、(十四)早操成績考核事宜、由市新運會辦理之、(十五)本辦法、如有未盡事宜、得由各有關機關代表會議、提出修改之、

小學教育人員 今日舉行覆試

【中央社】廣州市登記小學教育人員選用考試、初試取錄合格人員、昨(十九)日經已揭曉、計報考校長或兼考教員、以校長合格者、計羅潔纏等五十一人、投考校長或兼考教員以教員及格者、計黃懿卿等三十八人、投考教員合格者、計許更欣等三百八十三人、投考專科教員合格者、計郭蕙芳等二十六人、合共取錄四百九十八人、定今(廿)日上下午分在惠愛西路朝天街市立五十三小學、舉行覆試、至檢驗體格、俟覆試後舉行云、

【又訊】市小教員考試業經初試揭曉、記者昨往社會局謁劉局長、探詢覆試情形、蒙劉局長分別答問如次、(記者問)此次初試取錄四百九十餘名之多、將來覆試取錄名額、有無預定、(劉局長答)將來取錄名額、須視覆試成績如何、由考試委員會決定、此刻不能預告、但現在事實上需要、因明年舉辦短期小學、至少須增教員二百餘名、校長則現在祗缺數名、不過成績好、則多取數名、否則寧缺勿濫、(問)覆試成績如何計算、(答)以口試分數及初試時分數平均計算、(問)考試校長落選人名成績尙優者、是否以教員錄用、(答)成績尙優者、可改以教員錄用、即自取錄校長未及委出以前、亦以教員錄用、(問)此次口試對於使用國語之能力、有無顧及、(答)此亦考查事項中之一要件、能用國語者、應用國語問答、否則可用粵語、但分數當畧低耳、(問)何時可以揭曉、(答)口試計分亦甚複雜、須分別考查之項目、有六項、校長考試時、因須特別鄭重之故、須全體考試委員出席記分、即教員一部份亦有二人分別記分、故核計平均工作甚繁、且初試及格各員、尙有證件未甚充足者、須補足時、始得正式認爲合格、故覆試總成績何時揭曉、在放試委員會議之前、未能決定也云云、

小學生請纓殺敵 劉石心接見嘉慰

廣州市立第十七小學五年級生李國標十三歲、陳承志十一歲、崔孟熹十二歲、朱安十三歲、四人昨(十九)日下午二時身穿童軍服裝、赴社會局聯同請見劉局長石心、請纓殺敵、當由劉局長接見、先由李國標訴說請纓志願、說畢四人互相哭泣、堅要介紹前赴綏北、劉氏除一面婉詞嘉慰外、並謂因年齡關係、宜先安心求學、努力求學亦爲救國一途、旋由局派員將彼四人送回該校、彼等始悵惘而去云、

六校聯合援綏球賽 今日有兩場舉行
男女壘籃球戰均有精彩表演

【本報專訪】嶺南大學、培英中學、培正中學、眞光中學、培道中學、協和師範等六校、聯合舉辦籌款援綏球賽、今日計有戰事兩場、下午七時半、在東較場籃球房舉行、

女籃球

爲本屆市長杯冠軍省女中隊對教忠校友、女中隊技術如何、人所盡悉、教忠校友健將雲集、容羨紅、容羨葵、邱振興等、均屬昔日冠軍人物、雙方勢均力敵、定饒精彩爲南大、培正、培英、

男籃球

聯隊對砲兵、繼續女子賽後舉行、砲兵五虎饒勇善戰、爲本屆市長杯冠軍最有希望者、三校聯隊人才濟濟、攻守均有特長、比較起來、難分伯仲、接觸之下、必有大飽球迷眼福也、

一區黨部舉辦 國語講習班 今日開始報名

【中央社】第一區黨部、爲促進國語教育起見、特舉辦國語講習班、並定於廿六年一月四日開課、由今日(廿)起至卅一日止、爲報名期間、數額限一百名、以該區黨部所屬黨員及惠愛區民同樂會會員爲合格、講習班設于第一區黨部、並聘定省教育會國語講習所導師關玉書、張德良教授、

婦女會援綏足球賽 今在東較場舉行
港九華隊對抗省警察隊 執信等校蒞場表演遊戲

【本報專訪】婦女會舉行足球比賽、藉資籌款援助綏遠守土將士、該球賽經商得香港九龍華人會、及本省警察局兩勁旅答應派出全隊健將、於今(廿)日下午四時、在東較場省公共運動場對壘、查該會經於前日派蕭漢烈往港、陪同九華隊於昨晚乘夜船來省、今晨當可抵步、查該隊實力雄勁、前與警察隊戰成和局、今再相遇、定更多精彩表演、又查該會爲增加興趣起見、特請執信女中、女師等校女生、蒞場表演各種遊戲、及單車表演、茲將雙方陣勢如下、

九華會

蕭殿廉

麥兆漢　黃鼎芬

何佐賢　黎國釗　馮肇宇

警察隊

黃紀良

李天生　譚江柏

陳明貴　劉慶才　鄭藹祥

區炳明

楊根保　黃永康

劉松生　陳洪光

劉松坤　葉北華　馮景祥　李子灝　楊水益

(生力軍)黃翔　劉炳忠　鄭廣森　葉德芳　杜可衛

(生力軍)吳漢榮　黎維堅　楊升傑　楊升翔　吳漢卿

中大附中 設田徑訓練班

國立中山大學附中體育部、爲增進各同學之田徑賽運動、特組織黎明田徑賽訓練班、聘請最近出席世界運動會回來之趙秉衡、黃英傑兩位負責指導、定每星期一、三、五日上午六時半至七時十分爲上課時期、現積極練習、成績尙有可觀、聞該班俟有相當紀錄後、擬約各友隊對抗、藉以觀摩云、

省女中籃球隊 興師襲港

【本報專訪】榮奪全省女籃球冠軍、歷膺市長杯盟主之省立女子中學籃球隊、現雖打遍廣州無敵手、然不稍自滿足、現爲增求經驗、作百尺竿頭更進一步計、擬乘元旦假期興師襲港、現由體育主任雷惠明、教練蕭殿廉籌劃一切、聞該隊已確定梅芳、興華、南華、爲假想敵、蓋三隊、洒香港最強勁之隊伍也、至此次赴港戰將、除中隊全體出征外、將于乙隊中選拔技術優異者偕行、藉厚實力云、

青年會籃球隊 元旦日征港

【本報專訪】青年會籃球團自成立之後、積極訓練、成績日臻優美、現該團爲切磋球藝起見、定元旦日整隊落港與香江勁旅交綏、昨晚召開會議、商定辦法如下、(一)請砲兵團與嶺南校友、聯芳女隊對成德聯隊、表演籃球、藉募經費、如不敷時、由團員共同負擔、(二)定本月廿三(星期三)晚、舉行籃球賽、(三)去函香港勁旅、排定比賽秩序、(四)聘青年會幹事譚道景爲顧問、

籃球友誼賽 中中約戰記者 今晨十時舉行

國立中山大學附屬中學籃球隊、爲切磋球藝、及聯絡感情起見、昨特函約本市記者籃球隊、藉資觀摩、定於廿一日上午十時、在該校籃球場舉行、茲將雙方健兒錄下、(中中)薛進堃、黃淮良、張其林、盧岑標、揚承斌、林息聽、鄧定流、劉漢強、葉棠、(記者)蔡耀庭、吳金寧、梁希、梁銘、吳志廣、黃程遠、楊兆鍾、宋朱、

省民教館 舉辦國語比賽會
分注音速記演講等比賽 定明年一月十五日舉行

【中央社】廣東省立民衆教育館、爲提倡國語、促進語言統一、增進民教效能起見、特舉行國語演講比賽、比賽項目分爲一、演講、二、注音、三、速記、(一)演講比賽、「爲什麼要提倡國語」、(二)注音比賽、將注音符號譯爲漢、將漢字注上注音符號、(三)速記比賽、先用速記符號記錄、繼則譯爲漢文、演講比賽日期、定廿六年一月十五日、(星期五)上午八時起舉行、注音比賽定廿六年十六日、(星期六)下午一時起舉行、速記比賽定廿六年一月十六日、(星期六)下午二時卅分起舉行、演講比賽時間每人限五分鐘、於末一分鐘時按鈴警告、注音比賽、注音符號譯漢字、漢字注上注音符號各卅分鐘、速記比賽共五十分鐘、凡年齡在十六歲以上、對國語學術有相當研究者、均得報名參加、報名時間、由即日起至廿六年一月十一日(星期一)止、每日正午十二時半至下午五時、又由六時半至九時、(星期二例假)報名手續、凡參加者、須於報名期間到本館二樓語文教育部領取報名表、塡具姓名、性別、年歲、籍貫、職業、學歷、經歷、通訊處、及參加何項比賽、

兒童健康比賽 昨日頒發獎品

女青年會舉辦第八屆兒童智力健康比賽、經檢驗評閱完竣、計參加比賽兒童共四百人、昨(十九)日下午二時發給獎品、到兒童三百六十餘人、及各兒童家長數百人、共七百餘人、齊集該會禮堂、各兒童均天眞可愛、精神活潑、齊集後、開會秩序如下、(一)該會幹事劉慧卿宣佈開會理由、及比賽主評閱經過、幹事吳善施女士領導三百餘兒童唱健康歌、(三)衛生局長歐陽慧聰夫人發給獎品、(四)攝影、查到場各兒童均有獎品頒發、如銀鼎、小兒玩具、衣物、食品等、當時全場充滿喜氣、各兒童莫不笑逐顏開云、

今日教育播音

講題　時事講演

時間　下午六時半

獨家發明
實部優獎
政府註冊
冒效必究

北大當歸精補血調經

婦女界補養珍品

◎新到最益食家補品◎

● 破折小苗生晒人參 每斤特價二百〇八元正

● 鮮製分份北鹿茸末 每斤特價四十八元正

注意零沽特照發行例優待

北大參茸行啓

廣州市光復南路二號 電話:一六四六二

1937年用的

青年日記

・特價發售・

這是青年們天天要用的隨身紀事冊

這是青年們隨身備查的簡明查考簿

實價國幣七角・特價國幣六角

特價期・十二月三十一日止

外埠另加郵寄費一角

最切實用的新年禮物!

贈給朋友的最好紀念!

本日記簿的內容概觀

・供給參考的部分・	・供給應用的部分・
談談日記	過去的檢查……………空頁 四頁
中西對照歷代紀年簡表	今年的計畫…………空頁 四面
過去中外每月大事記	每日紀錄用紙…………空頁380面
世界名人每月生卒表	一年來的回顧…………空頁 四面
郵電常識	一年來的總檢查表……空格 四面
日記示範	重要紀事索引…………空頁 十面
每月歌曲	警句格言摘錄…………空頁 十面
頁端註明標題檢查非常簡便	親友團體備忘錄………空頁 四面
各月各日並未刊明亦不分隔可以連用任意記錄不致費紙	發信登記表……………空頁 四面
	新書購藏表……………空頁 二面
	物件出入表……………空頁 二面
所需參考材料盡量收羅載入	收支登記表……………空頁 四面

北新書局貢獻給諸位青年的一部日用工具簿冊

財政廳前　北新書局　二百十號

整理我國史料　揭示文化全貌

中國文化史叢書 第一輯

王雲五 傅緯平主編　我國文化發達甚早、史料至爲豐富、除散見於官私載籍外、近年古器物與古文字之相繼發現、所以表彰古文化者日多。惟迄今尙無一部完備文化史可資研究、則以史料雖富、而雜亂殊甚、且編纂文化史者多采綜合方式、以如是浩瀚之史料、由一二人整理、其難益甚、晚近國內頗有編印分科文化史者、以一專家就其所長、擔任一專科史料之整理、其結果自較良好。惟出版科目無多、仍無以窺我國文化之全貌。敝館竊不自揣、頗有以彌此缺憾、就文化之全範圍、區爲八十科目、分請專家擔任編纂、視範圍之廣狹、每科日分別以七八萬字乃至二十萬字、爲有系統而詳盡的敘述、定名爲中國文化史叢書、分之爲各科之專史、合之則爲文化之全史。現在業已脫稿者將及半數、先取其中二十種付手民、訂爲第一輯、即日開始發售預約。餘輯當陸續發行。第一輯書分裝二十四冊、其已出版者、定期刊行、隨訂特價單售。合購分購、均無不便。

第一輯 發售預約

【冊數】二十種廿四冊六開本道林紙印布面精裝

【出書期】四期出齊 已出六冊 以後每月續出六冊

【定價】每部三十元(單行本定價合計四十元)

【全部預約價】【一次付款】二十一元　【分期付款】訂購時先付七元取第二期至第四期書時各續付五元共付二十二元

【郵費】國內及日本二元　香港澳門五元六角　郵會各國十三元四角

【預約期】廿五年十二月一日起至廿六年二月底止

書名	著者	冊數	定價
★中國經學史	馬宗霍	一冊	一元
中國理學史	賈豐臻	一冊	一元五角
中國田賦史	陳登原	一冊	一元五角
中國鹽政史	曾仰豐	一冊	一元三角
★中國法律思想史	楊鴻烈	二冊	三元
中國政黨史	楊幼炯	一冊	一元三角
中國交通史	白壽彝	一冊	一元七角
中國南洋交通史	馮承鈞	一冊	一元七角
中國殖民史	李長傅	一冊	二元
★中國婚姻史	陳顧遠	一冊	一元五角
中國文字學史	胡樸安	二冊	四元
中國算學史	李儼	一冊	一元七角
中國度量衡史	吳承洛	一冊	二元四角
中國醫學史	陳邦賢	一冊	一元八角
中國商業史	王孝通	一冊	二元四角
中國陶瓷史	吳仁敬 辛安潮	一冊	一元
中國繪畫史	俞劍華	二冊	三元六角
中國駢文史	劉麟生	一冊	一元
中國考古學史	衛聚賢	一冊	二元
★中國民族史	林惠祥	二冊	三元六角

單行本發售特價　每期出版之書概售特價七折各以四個月爲限上表中書名上加★符號者爲第一期出版之書特價於廿六年三月底止

商務印書館印行

寓教育於交際之中

餽贈者雙重好意　接受者倍覺歡迎

▼小學生文庫　▼書冊碑帖　▼屏聯膀幅

▽幼童文庫　▼日記日曆　▼年節賀卡

▼小學生分年補充讀本　▼教育玩具　▼自來水筆

▼其他兒童圖書　▼中西文具　▼信箋信封

特價圖書

B90

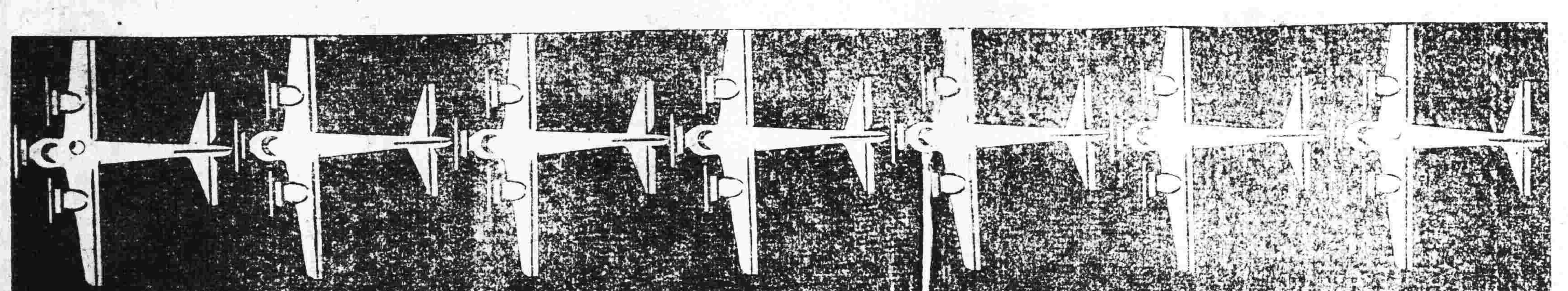

航空公路建設獎券

頭獎二十五萬元

助建設獲巨獎一舉兩得

第三十期 一月八日開獎

一等獎一號 獨得二十五萬元
二等獎四號 各得五萬元
三等獎二十號 各得一萬元
四等獎一百號 各得二千元
此外尚有獎額三萬餘號

國民政府航空公路建設獎券辦事處發行
上海愛多亞路一八三至九號

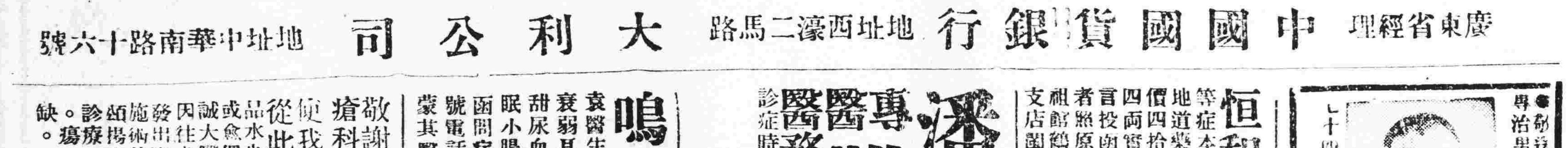

廣東省經理 中國國貨銀行 地址西濠二馬路
大利公司 地址中華南路十六號

永漢南 太平沙
天星戲院
即映
華爾斯比利 巴巴拉史丹域 尊保路士 三星合演戰事鉅片
赤胆忠魂
請援軍，設奇計，大破敵營
衝鋒陷陣
斬荊棘、渡鱷河，
披星戴月 萬里傳書

勝壽年班
海珠開演 祇有今天 日夜貢獻 新編猛劇

正印老倌：陳錦棠 鍾卓芳 少新權 嫦娥英 李海泉 扭綱主演 盧海天 陳燕棠 紅牡丹 全體拍演

日演頭本 ◎ 夜演二本
三盜九龍杯

◎是武俠匯宗◎是藝壇傑構◎惟此劇始堪當此十個字無愧。◎頭本次次滿座，已蒙觀眾稱許，現因新劇源源推出，特將開演未久之頭本犧牲，改作是日日戲，以應各界星期假日之消遣。◎二本更不敢自滿，千雕萬琢，始克完成，情節一氣呵成，編排愈來愈妙，明天他往，勿失良機。

明日演新擎天劇團
海珠即演
新擎天
六大正印：靚少鳳 新馬師曾 凌霄影 靚新華 小珊珊 陸飛鴻 扭綱主演

廿一日	廿二日	廿三日	廿四日
日場休息 夜演猛劇	新月照新人	千萬頭顱血	金甲換龍袍
夜演	夜演	夜演	夜演
還君雙淚垂	上卷 骷髏碑	血雨腥風	新劇 骷髏碑 下卷
石扶文侶主編	袁準先生主編	袁準先生主編	六大正印合編

中國聲片戲園
惠愛中路財廳前 自動電話壹二九二五號
今天放映聯美公司蓋世無雙的悲喜劇
摩登時代
滑稽大王 差利 空前傑作
下期放映
難測婦人心

中山聲片戲園
下九甫馬路 自動電話壹二九二四號
即映大觀公司空前偉大香艷諷刺粵語巨製
金屋十二釵
鄺山笑 林妹妹 二十位明星大主演 黃曼梨 朱劍琴
下期放映
廣東王先生

天星聲片戲院
永漢南太平沙 電話壹四八八九
今天放映 華爾斯比利·巴巴拉史丹域-尊保路士三星演軍事戰爭榮譽偉大霍士鉅片
赤胆忠魂
為國家赴湯蹈火！為己知苦辛含茹！
下期廿三(壘球大王)

大新遊藝場
(惠愛中路)
粵劇場：演南風男女劇團 (日演)五虎平西九本 (夜演)水冰心上卷
京戲場：演醒華男女京班 (日演)余千救主 (夜演)七本孟麗君
(歌舞場) 演中華武士團
(電影場) 方世玉二集

◉專治男子遺精早洩陽萎◉

本主人家藏秘方一種，專治不育諸症，神效驚人，百發百中，公開後治愈者已達數千人之多，不有來函證明者，不止奇方，請向各界欲購此方者，上海法界霞飛路和合坊七十四號◉祖傳秘方，分文不取【廣告】

恒和堂易沃林恒和丸
能治血毒惡癬等症。本堂獨沽一味恒和丸，治症卓著，中外馳名，俱用地道藥料，君臣配合，不設雙單，料每服九六兩實價四拾元，半服九六兩實價二拾元，零六毫，小半服九四兩實價壹拾三元八毫，郵匯隨即寄，不誤，空言投函，恕不答覆，深信可求，懷疑勿交，痊愈登報表揚者，照原價九六扣折，報費本堂自備。祖館鶴山玉橋鄉，舖在廣州上九甫路五十二號，支店閩省廈門定安路，香港大道西一百二十六號

潘芳芬女醫師
專醫難孕婦女
醫務所(電話：太平北路貳叁玖號)
診症時間上午十時至拾貳時，下午貳時半至伍時
張之英 翁式亮 區玉書 桂玷 鄧殿邦 范德星 譚邃 王鐸聲 陳國武 介紹

鳴謝袁國榮醫腎病
袁醫生向尿後以醫腎病知名，所有日久初起之神經衰弱、耳鳴耳聾、頭暈眼花、起黑圈、腦弱善忘、潮熱盜汗、甜尿血尿、返濁、腎部虛弱、夜多小便、發育不全、腰痛、失眠、小腸疝氣及男女腎臟諸病，均能限期根本治愈，通函問症，附郵即覆，寓廣州西關寶華路寶慶新中約七號，電話一七四零一號，星期日照常診症，弟向患腎病，蒙其醫愈，用敢介紹焉。周福通敬啓

敬謝外科瘡科專家 郭友誠大醫師
使我臭狐從此不臭
弟兩腋發臭，為時甚久，不為人恥，即為人厭，出汗時則惡臭薰騰，交際上大感不便，因恐為人覺，乃歷搜中外臭狐藥品，水也，散也，塗擦殆遍，類皆暫減片時，虛擲多金，無法或愈。偶聞友言一德路石室前外科瘡科專家郭友誠大醫師擅用手術，將腋下臭腺剷除，一足令永不復臭，因往求治，果於一星期乃告全愈，至今一載，絕無氣味。發出潮思，郭醫師手術敏捷，施術時固已毫無痛苦，施術後即可安步回家，無礙工作，誠專長之技術也，特頌揚之。郭醫師前赴國外考察經已回粵，照常親行診療：瘰癧。瘡。瘻症。閉經。痔漏。瘤瘍。內消頸症。淋。脈暗。崩口。補缺。一般大小外科手術。砂皮。瘡雜症。河南洲華路源隆遂子堅敬頌

經濟情報

今年本季上半期 滬生絲輸出概況
輸出數量較上季減少過半 價格低跌絲業尚未可樂觀

【上海通訊】上海生絲輸出在上季曾現非常之好況、不意至本季上半期突形激減、俱出一般意料之外、推其原因不外是當地原料之不足、與一般物價之高漲、及美國市場上受意大利絲之壓迫、本季上半期六月至十一月生絲輸出之實數爲二五·七九六包、較上季同期之四○·七五三包減少一四·九五七包、即約百分之五十八、然較去年同期之一二·四五七包、却有百分百以上的激增、且本市各絲廠因原料缺乏不敷繅製、最近陸續停工者已達十二家、尚在開車者僅卅四家、又因海外絲市依然不振、致價格低跌、輸出激減、絲業前途亦頗難樂觀、茲將本季上半期生絲之輸往國別、及絲類價格等詳述於下、

輸往國別

本年本季上半期中生絲輸至歐洲者爲一一·八一九包、與上季相較約減四·○七四包即百分之二五、輸往亞洲及非洲者爲三·一七五包、較上季減三·七二二包即百分之五四、輸往美國爲一○·八○二包、較上季減少七·一六一包、即百分之四○、詳細統計表列後

	本季	前季	前前季
歐洲	一一、八一九包	一五、八九三	四、九○九
亞洲、非洲	三、一七五	六、八九七	四、四三六
米國	一○、八○二	一七、九六三	三、一一二
合計	二五、七九六	四○、七五三	一二、四五七

出口絲類

本年上半期輸出之白廠絲已由前季之二萬八千包減至二萬一千包、輯里絲及白土絲由四千餘包減至一千餘包、黃廠絲由一千餘包減至四九包、黃絲及黃土絲、由四千餘減至一千七百餘包、灰絲由一千五百餘減至七百餘包、雙宮絲由一千三百餘減至七百餘包、又廢絲亦由一四、三二四包減至一三、一六五包、約減一五九包、即百分之八、廢絲與普通絲合計之總輸出額爲三八、九六一包、與前季同期之五五、○七七包相較、則減少一六、一一六包、即約百分之三○之減少、詳細統計如下、

	本季上期	前季同期
白廠絲	二一、一一二包	二七、九八七包
輯里絲、白土絲	一、二八八	四、四六六
黃廠絲	四九	一、三六○
黃絲及黃土絲	一、七八六	四、○三○
灰絲	七八七	一、五九五
雙宮絲	七七四	一、三一五
合計	二五、七九六	四○、七五三
廢絲	一三、一六五	一四、三二四
總計	三八、九六一	五五、○七七

又十一月份之出口生絲種類及數量統計如下、

種類	數量
白廠絲	六、二一三包
黃廠絲	二九
輯里絲	二三○
白土絲	一○五
黃絲	二○七
黃土絲	三二一
灰絲	一七六
雙宮絲	一九五
廢絲	二、四一七

輸往國別如下、

國別	數量
亞洲	一、二一四包
美洲	三、四一九
非洲	三七二

價格慘跌

歐美絲市、最近漲跌無定、在十月間極度高漲、滬白廠經每擔可售九百元左右、但至上月間、因投機商乘機活動、海外市場均見回跌、滬白經每擔約跌去四五十元左右、至本月初、又復下降、現市海外市場、市場、陷於停頓狀態、前期輸出計五五·○七七包、而上期輸出祇有三八·九六一包、約減十分之二、且因年關在邇、各業行將結束、故一時實難望好轉、

盈利困難

本屆江浙秋繭歉收不敷開工絲廠之用、故日來繼有停工、但以本年春繭豐收、一般繭商、收購甚多、因鑒九十月間歐美絲市頗形起色、故均屯積居奇、不欲輕售、據絲業界調查、上海洋棧內存繭、尙有一二萬擔、如廠商向其採購、因其價昂、照現下絲市不能盈利、故絲廠商情願停業、不願繼續開車、現本市尙在開工之卅三家、其中半數、尙有春繭儲存、可敷至廢歷年終外、其他各廠、日內均將停車、明年春季、上海絲廠、恐均無法開車云、又江浙兩省蠶絲統制改良委員會、因鑒於去年鄉農育蠶甚少、不敷絲廠繼製、故於本年春季、竭力提倡增加育戶、並將土種一律改爲改良種、惟以時間關係、尙有不及改良者、兼因桑葉不敷、蠶食致未能普及提倡、茲據絲廠商云、江浙兩省當局、鑒於本年蠶繭、尙不敷繅製、刻正致力提倡、如浙省長興、吳興、武康、嘉興、海寧、海鹽、於潛、富陽、新登、嵊縣、新昌等縣、指導蠶農於明春一律改育改良種、蘇省蘇州、無錫、鎮江、常州、南京等處、亦均如此辦理、對於一切雜種方概行淘汰、關於桑樹方面、亦已指導鄉農積極培殖、現江蘇省方面祇鎮江一區已植桑樹可採葉約四萬擔、並在利用公路兩旁、一律培植、故預料明年春季蠶繭收成、較本年可增加十分之三四云、

麵粉市價復趨高漲
來途貨價昂起新貨少到 銷場暢旺市況求過於供

【本報專訪】日來土洋麵粉來途貨價高漲不已、新貨來源短絀、行上存貨愈沽愈薄、且各地鄉客復多登場辦貨、市氣異常暢旺、復因昨日行上接港方長途電話謂、港市麵粉又高漲一毫、人心益爲興奮、各嘜土洋麵粉成盆益多、求過於供、市價陸續漲價一毫幾點、看後市價仍有扳好之觀云、昨日各嘜土洋麵粉市價、採錄如下、紅雙十粉每包八元八、兵船粉六元九、大西妹粉十元、生魚粉七元、銀牌粉七元六五、楊梅粉七元、大桔粉七元、新五燕粉七元六五、新榴蓮粉七元七二、新白荼粉七元八五、舊歡迎粉七元九五、新歡迎粉七元七五、白菩提粉七元七二、金龍粉七元七二、雙虎粉六元八、麥妹粉七元七二、高射砲粉八元八、關刀粉八元六、號筒粉七元七、報喜粉八元八五、綠獅子粉六元八、漁翁粉六元八、綠桃花粉六元九八、三星粉六元六、紅桃花粉五元九、汽車粉六元三、

港紙匯價繼續淡跌
桂鈔市好債券仍無起色

【本報專訪】昨午港紙市勢愈形疲弱、各行商買入現貨甚少、而各銀行放出現貨復多、故呈供過於求之市況、而買單者更觀望不前、市氣更趨冷淡、結果午市港紙衆盆已淡退至加五四二、港匯價跌至加五百四、收盆市現西則畧爲穩硬、金價市穩定、桂鈔市價繼續扳好、中匯市微縮、債券市弱仍無起色云、昨日午市港紙衆盆每千加五百四十二元、港匯單加五百四十元、港紙門市入五四五、出加五四九、昨午收盤市現西五四七、上海紙每千加四百九十六元、上海電單一零三三一二五、西貢紙每千加一千三百四十九元、坡紙加一千八百九十六元、花旗紙加四千零三十二元、呂宋紙加一千五百二十五元、荷蘭紙加一千七百五十四元、暹紙加一千二百七十九元、金磅紙一五九八、司令票一五九八、新廣西紙入六四二、出六四六、舊十元中紙入五八、出五九、舊省立紙每千入值五十元、出五十八元、

金價

足金葉入門一百四十九換、出一百五十二換、八九大金每枚值一百七十零一元、二一金每枚值四十一元、九、四四金八十五元、

銀價

中央光圓每千加四百七十七元、港單毫加五百零五元、銅元每千枚值五元四六、

債券

粵路公債每百入值三十八元、出四十元、南京善後公債入一百四十元、出一百四十二元、自治公債入十二元、出十四元、國防公債中票入十八元、出二十元、國防公債聯票入十五元、出十七元、一次公債入二十五元、出二十七元、金融公債入十八元、出二十元、新關稅庫券每百入值五十元、出五十二元、甲種統一公債入九十七元、出九十九元、乙種統一公債入八十八元、出九十元、丙種統一公債入八十五元、出八十七元、丁種統一公債入八十五元、出八十七元、二次軍需庫券入一十五元、出十七元、

股票

粵陽鐵路每股入値三毫五、自來水股入一元、出一元二、南洋烟股票入五元、出五元五、電燈附股每百入一十三元、出一十五元、

穀價低跌
新谷多到銷路滯弱

東欄

【本報專訪】各地土穀晚造收穫行將完場、連日東江各屬新谷輸來東欄發售者頗爲擠擁、後因米市回淡、米機客進貨懈慢、成盤稀少、銷路滯弱、上穀沽低一毫幾點、中下貨淡跌一毫以上、倘後途續多湧到、各種谷價將再有低跌之觀云、查昨日東欄各種谷價錄後、東莞齊眉谷八元一、博泉水粘谷七元九毫五、博羅絲苗谷八元零五、龍門降粘谷七元八毫五、龍牙粘谷七元七至七元八、華牙粘谷七元七至七元七毫五、厚街雪谷八元零一毫五、新安大赤谷七元一、太平金山粘谷八元一、增城絲苗谷八元二毫五、東莞齊眉谷八元二毫五、東莞糯什谷七元八毫五、新安赤谷七元一毫五、降粘谷七元九毫五、

梧州金融市情

【梧州專訊】昨十七日本埠外匯行市又畧高漲、計香港十天期每百元補一百四十五元、廣州十天期每百元補五十五元、上海十五天期每百元補一百三十八元、銀行收買純金每兩二百一十六元、市面亦稍有變化、港紙早盆成二百四十五元、旋漲至二百四十六元、午盆成二百五十元、旋漲至二百五十二元、晚盆成二百五十五元、中鈔亦隨港紙而高漲、粵鈔雖無多大交易、但其成價在二百三十六元至二百四十六元之間、粵鈔成價早盤一百五十二元、晚盤一百五十八元、首飾金每兩值三百元、銅仙無衆盆、但市面找換每角值一十四枚、

交通消息

（一）廣州出入口輪船

船名	到廣州日期	開行日期	開往各埠
▲招商局			
海利	廿一日	廿二日下午	香港汕頭上海
▲太古洋行			
南昌	十九日	廿一日下午	汕頭福州烟台天津
甘州	廿一日	廿一日下午	汕頭上海青島
太原	廿二日	廿二日下午	廈門汕頭
廣東	廿三日	廿三日下午	海口北海海防
▲渣甸洋行			
廣生	廿一日	廿一日下午	汕頭上海青島
和生	廿四日	廿四日下午	汕頭上海青島烟台
恆生	廿三日	廿三日下午	大連天津

（二）香港出口輪船

船名	往何處	離港日期	船東
大興	三水梧州沿途各埠	二十日	生和公司
德生	汕頭上海青島	二十日	渣甸洋行
嘉應	小呂宋司布夏利夫力士	二十日	太古洋行
施路化耀	波士頓紐約	二十日	太子行
江寧	三水梧州沿途各埠	廿一日	商業航運
安徽	廈門汕頭石叻庇能	廿一日	太古洋行
新榮華	小呂宋三孖冷連打荷屬	廿一日	廣生隆
芬希路	小呂宋	廿一日	盛記公司
文尼士打士	上海日本	廿一日	藍烟通
江寧	三水梧州沿途各埠	廿一日	商業航運
安徽	廈門汕頭石叻庇能	廿一日	太古洋行
富陞	福州青島烟台天津	廿一日	太古洋行
陳平	汕頭西貢	廿一日	和發成
新業華	小呂宋三孖冷連打荷屬	廿一日	廣生隆
芬希路	小呂宋	廿一日	盛記公司
文尼士打士	上海日本	廿一日	藍烟通

（三）香港入口輪船

船名	何處來	到港日期	船東
文尼士打士	星洲小呂宋（載來倫敦郵件）	二十日	藍烟通
廣生	上海汕頭	二十日	渣甸洋行
廣東	海防	廿一日	法國郵船
大馬鴨家	星洲加厘吉打	廿二日	謙利洋行
芝尼加拿	渣華	廿三日	渣華公司
蘭標拿	星洲（載來歐洲郵件）	廿四日	鐵行英郵
金生	神戶	廿四日	渣甸洋行
廣生	上海汕頭	廿四日	渣甸洋行

（四）西南民航公司

廣寧線（由廣州經梧州到南寧）
西上機逢星期一三五飛行
東下機逢星期二四六飛行

廣瓊南線（由廣州經梅菉瓊州北海到南寧）
西上機逢星期二六飛行
東下機逢星期三日飛行

（五）中國航空公司

粵滬線（由廣州經汕頭到上海）
北上機逢星期三五日飛行
南下機逢星期二四六飛行

●西關第十甫馬路●

新新 即映 優待男女 一律半價

明星公司 有聲對白 風流浪漫 美藝香艷 鉅片

談瑛 趙丹 陸露明 舒繡文 王獻齋

小玲子

歌舞片老牌溫拿公司歌舞傑作

"CAIN AND MABEL"

永漢‧新國民 今天請早

霞衣席上轉 花袖雪前明 儀鳳諸清曲 回鸞應雅聲

瑤台玉女 雲端飛舞 蟬衣作翅 忽隱忽現 凌波仙子 水上求情 鵲橋相會 倏離倏合

不怕沙煲大拳打在胸前！却怕柔荑嫩掌搓在面上！

恨起來咬牙切齒！愛起來搓成一團！

羣玉山頭見！瑤台月下逢！

乘龍跨鳳

銀壇兩顆燦爛巨星 奇勒基寶 馬利安戴維絲 率領六百舞女合演

腎病見效神速

余患遺精經十年而不愈致起頭暈眼花耳鳴心跳氣喘腰痛夜尿失眠善忘腎部虛弱醫藥亂投虛耗多金毫無見效今由梁日初君介紹到一德西路四九四號廖漢濟醫師處治療針藥兼施幸獲全愈特此鳴謝 陳金誠啓

葉培初醫師啓事

培初任東山博濟醫院院長兼內科主任十餘年對於內科各症經驗不少尤好研究診治胃腸疾病近因醫務太忙特將該院院長及內科主任實職辭去任名譽院長全日在大新路（石室後便）本醫務所應診此啓

時間 午前門診 午後出診 急症隨請隨到

電話一四一五八

X光照胃腸須在進食前心肺各部隨時可照

德泰銀業總號

◀廣州拱日東路七十號▶

專營銀行一切業務

◁兌　滙▷

汕頭 梅縣 興寧 大埔 五華 上海 香港

【及國內各大小商埠】

◀手續簡捷如蒙惠顧無任歡迎▶

電話

營業部：壹五弍六五號

司理室：壹五弍六六號

廣東銀行廣州分行啓事

本行改組業已照常經營活期定期存款放款儲蓄進出口押滙國內外匯兌及一切銀行業務其附設保管箱亦如常租賃

手續簡便 交收快捷 利息優厚 取費低廉

經理 梁定蓟

行址 本市西堤大馬路三十一號 電報掛號四八六一 郵政信箱第一一一號

經理室 一三三一九 一六五七八

營業部 一○二○一 一六五七一

分類欄

本欄以八十字爲一段每天收費一元

●●前奉委第四路軍部職因身體及家母關係現未到差近友人派發訃音有寫弟職名而送總部者誠恐各界及親朋誤會謹鄭重聲明免至失禮任事之日當登本報奉知此啓 譚在漢謹啓 亥77

律師王維矩啓事 本律師前因回籍遺失民國六年六月北京朝陽大學法律本科甲班四年畢業證書一張除呈請補發外特聲明作廢 亥76

●●**買屋聲明** 本堂買受梁慎成堂梁佐朝吉屋連地址在西禪段萬中十七號深闊照土地登記爲證經立定帖准本年十二月內交易如有一切按揭轇轕速向賣主理妥一經交易概與本堂無涉 務本堂啓 亥78

遺失作廢 鄒人于十二月五日在河源縣城失去陸軍第一百六十師民國廿六年度用第一一二號銅質尉官証章一枚除呈請備案補發外謹此登報聲明將該証章立即註銷作廢此佈 黃英啓 亥82

聲明遺失 十八甫馬路巨祥號民國十二年六月二十五日交自來水公司按櫃銀二十元經自來水公司發回按櫃單據一紙列明玄字三九○號但該按櫃單現因遺失特登報聲明 巨祥號啓 亥73

買地聲明 本行憑中與積慶堂代表魏惠明君買受吉地壹段內海珠新填地第四段第五十號地面積均照登記圖証經於民國廿五年十二月十五日交易清楚除標貼外特此登報聲明 廣州市立銀行啓 亥60

遺失畢業證書啓事 余遺失廣東高等師範學校中山大學補發畢業證書一張除呈請補發外特行登報聲明作廢如有別人拾得視爲故紙此佈 劉其騫啓 亥32

地方新聞

惠陽駐軍組織新運講述會

定明年一月五日開講　鄉鎮里長商戶須出席

駐防惠州第一五六師師長鄧龍光、以新生活運動、為復興民族之根本工作、自應切實推行、以期克收成效、惟查惠州自提倡以來、民衆多漠然視之、甚或交相揶揄、視為兒戲、推其原委、實由昧于新運之意義、以致戕賊良知所致、尋以該師駐防斯土、協助推行、責不容卸、用特召集惠城民衆新生活運動講述會、闡述內容意義、以期家喻戶曉、庶利推進、而期實行、十八日幷訂新運講述會辦法須布如下、(一)本師以惠城民衆對於新生活運動意義、末有深刻之認識、特召集新生活運動講述會、以利推進、而期實行、(二)凡附城各鄉鎮里長、各商店住戶之主持人、均為當然出席之聽講人、(三)聽講人不分性別、惟年齡須在十六歲以上者、(四)聽講時間、每晚六時十五分前到講堂集合、六時半開始、八時完結、(五)應行出席之聽講人、由政訓處先行逐一通知、附發聽講証、各人接得通知書及聽講証後、即須按照指定日期、依時出席、(六)本會定於廿六年一月五日開始講述、至府縣兩城各鄉鎮里長、及各舖戶主持人、均聽講完畢、始宣告結束、(七)聽講人不得藉故另派他人出席、或遲到、如有此項情事發生、得予以相當之懲戒、(八)聽講人聽講後、應督促其家人、及夥作切實履行、(九)講堂設于本師政訓處禮堂、(十)聽講人持證到講堂聽講時、指定由本師司令部傍門進出、(即在第一市場之後公園橫街東端)以便招待云、

汕頭

各行商紛組防私會

汕市當局、現以自某方包庇走私之後、走私之風日熾、破壞我國關稅壁疊、以致貨物日益澎漲、故汕市各公會紛起組織防私委員會、以脊維持救濟商場、汕市糖業公會特組織防私委員會、推舉庚俊德、邱卓倫、謝兩渠為委員、籌備防私進行、又海味公會防私會縱已成立、內設委員五人、負責辦理、由頭二三盤行家各推員負責、防私辦法、組織調查隊、以各商號負責、以重要馬路、分段設隊檢查、以資緝密、以防走私、又訊、本市士洋糖二千包、乘海亭輪抵汕、後天即可到市分銷云、

揭陽

籌開全縣清毒大會

【揭陽訊】本縣禁烟委員會、日昨開第五次委員會議、討論事項、一、關於奉廣東省禁烟委員會梗電限日聯會當地黨軍政學自治團體、及公正八十區保甲長組織清毒大會、分隊宣傳、幷限廿五年十二月底辦竣撤銷、仍將辦理情形具報案、決議、函請縣政府定期召集各界組織清毒大會、二、關於本會辦理烟民登記事宜、應設調查員案、決議、函請縣政府派調查員四人、每人担任兩區、負責期間、以一個月為限、每人支伕馬食宿費毫劵三十元、該款請縣政府在地方款項下撥出、以登記費收入清還、三、通過黃乾修郭秋市、交付審查籌辦禁烟畫報及永久性質標語計劃草案、閉會、又縣新生活運動促進會為勵行新運切實指導行路起見、特函請各中小學校、每逢星期日上午、各派童子軍、會同縣兵中隊暨第一七兩公安分局警察出發工作、查本月二十日為星期例假、各校童軍及兵警同時出動、分站各馬路中央形成直線、積極指導行人、至中午十二時工作始告完畢、聞此成績較前兩週更有可觀云、

台山

各界舉行禁毒大會

本邑各界、昨十五日上午十時、在南門朗公共體育場舉行禁毒宣傳大會、各機關團體學校、均全體列隊赴會參加、總計到會人數不下數千人、縣府各科局長員、亦均全體參加、十時開會、禮成後、卽依照簽到次序、由主席團領導各界巡行城廟內外各馬路一週、又各校學生、均製備禁毒漫畫隨同巡行、引動市民團觀者甚衆、巡行畢、並由各校學生組織宣傳家、分在本城各街道演講禁毒意義、勸導市民一致拒毒、務要實行新生活到底云、

惠陽

省行惠陽辦事處舉辦工商業小放欵　派員先向各方調查情形

惠陽位居東江要衝、又為惠屬各縣商務總匯、在商場淡月時期、金融週轉、頗稱靈敏、在旺月時期、較為短絀、若屆歲晚、商場限于資額、週轉更難、應付勢必向銀號揭借、重納利息、用資挹注、統計放款甚鉅、銀號營業賴以獲利者、實繁有徒、現省行駐惠辦事處主任李紹文、以當茲廢歷年關在卽、為扶助工商業發展、以應商務年關之需要起見、擬舉辦工商業小放款、俾資周轉、惟需款幾何、昨十八日特派出辦事員陳炳基、向各方調查、現目金融狀況、與年歲支出數量、一經調查確定數額後、便可呈請總行撥款辦理、聞取息甚徵云、

番禺

新石公路乞丐凍斃

番禺新石公路、裕和公司第六號汽車、十九日晨七時許、由石樓開第一次車往新造、距抵達一菱邊站附近時、忽發現白乞丐裝束男子、臥斃路上、年約五十餘歲、尸身橫擺路中、委係生前染病而被冷氣凍斃、該車司機睹狀、以該尸在此、不但有碍衛生、同時亦不便交通、遂刻卽報知新造方便所、派作夫將其拾葬、

新會

基背鄉茅寮被火燒

新會七區基背鄉居民張阿煥、向耕魚塘、迭被匪徒盜竊、乃在塘灣蓋一茅寮、晚間在內睡宿防匪、十七晚張遺下烟頭禾茅內、至夜十時熟睡後、燃着禾茅、張始驚醒、冒死衝出、被火灼傷頭手各部、大聲呼救、坊人馳至、協同將火撲滅、除焚去張茅寮外、餘無波及、

江門堤東匪徒強搶

十八上午九時半、江門堤東路竹排頭附近、有一老婦陳葉氏、携毫劵一百元來江、交其戚屬應用、詎匪偵知跟踪、至該處、四顧無人、施行強搶、得手後逃去、婦大聲呼搶、崗警聆訊馳至、匪已不知去向、

恩平

定期舉行清毒運動

恩平縣禁烟委員會、舉行第八次常會會議、討論事項、一、關於烟民舉報表結、各區鄉公所尚未彙繳、應如何辦理案、決議、一、派員分區嚴飭各烟民登記領照、二、佈告各烟民遵照於本月底一律登記領照、如逾期卽依法拿究、三、關於奉分辦理清毒大運動、應定何日舉行案、決議、定本月廿一日、全縣一律舉行、幷推定梁委員彥材負責辦理、

茂名

征集壯丁修築江堤

茂名縣第六區霞倉村附近之江堤、於本年廢曆八月間被水冲崩三十餘丈、該處人民因受災奇重、于茲數月無從修復、雖經該鄉鄉長等聯呈請求李前縣長撥款修復、未蒙照准、廣東第七區行政督察專員兼茂名縣縣長周景臻、下車伊始、關懷民瘼、查據前案、親往履勘、撥款充給工資及購置材料、幷派技士按址測量監修、已飭該鄉鄉長征集壯丁、業已開工、在最短期間可獲修築完竣、當地人民莫不口碑載道云、

連山

縣府積極整理庶政

連山地處偏隅、交通不便、該縣本以山得名、峯嶂極多、土地向稱肥沃、生產豐富、鑛藏甚多、以杉木桐油穀米草菇金砂為大宗出口、縣屬二區金砂、常有千數人民淘採、至今已達數十年、其餘五區及六區銀鑛、四區鎢鑛、亦復不少、惟因交通不便、天富之區、至今尚未開發、殊屬可惜、自新任縣長蒞任後、會開全縣行政會議、採集意見、以為借鏡、並成立新生活促進會、首先組織縣府勞動服務團、每日公餘、縣長親率全體公務人員、分到各地舉行清潔疎通溝渠、每晨幷實行軍訓、該縣縣兵及警衛隊亦已派員積極從事訓練、至財政方面、原有財政委員會之組織、惟各委員多已去職、現經從新改組、公推地方公正人士為委員、收支方面決定按月核算公佈、以示公開、教育情形、該縣教育落後、各校辦理、又復不善、決定澈底整頓、已委邑人中大畢業生廣澤廣為縣立中學校長、先行着手改革、至地方經濟改進情形、現已成立連山縣生產促進研究會、以圖發展生產、交通方面、縣府已呈請加設郵所、及開闢省道公路、

澄海

防軍辦冬防維治安

澄海縣駐防軍、對于地方治安、極為注意、近居冬防時期、林團長因恐宵小之徒、乘機竊發、除飭令本城各鄉公所、于各處黑暗路頭、夜間設備路燈、以便行人、及防止竄竊、同時又組織成立軍警聯合巡查隊辦事處、設于文祠、西祠連部、日夜派出軍隊荷槍往城廟內外梭巡、甚為嚴密、該團於本月十七日又派兵一連、往南海后村檢查戶口、挨戶檢查、有鄉民許振瑤、許耀通二人、因答話不符、及惠來藉董子方和尚三人、被認有嫌疑、帶解來城究問、現聞該房族以許等均係良善、擬具呈請保釋、又十八日至本城西社鄉檢查、亦有嫌疑數人、被帶部究問、

陸豐

嚴懲土霸隱匿船契

陸豐縣政府前為嚴懲沿海土霸、切實扶植蛋民起見、前經勸諭各地蛋民所契認之船父、自動將前與蛋民所立契約、繳府當衆焚燬、以除船民痛苦、各情已誌前訊、現該縣政府近查各地為蛋民所契認之船父、能自動將契約繳出焚燒者甚少、而匿不繳者尚多、似此等功令如弁髦、殊堪痛恨、該縣長本待人以恕之義、又豈忍不告而誅、特于十七日重申佈告、限各船父務須在本年內自動將前與蛋民所訂契約、尅日繳到地方公安機關焚燬、毋再延匿不繳、自經此次佈告之後、倘仍敢匿不繳出者、一經查覺、或告發得實、定卽科以五百元之罰金、令出准行、決毋稍事寬假云、

龍川

縣府強迫烟民登記

【中央社】龍川縣政府自奉命成立禁烟委員會、卽舉辦烟民登記、該會為求周密徹底起見、特于日昨分別在該縣附城、老隆、貝嶺、上坪、黎咀、龍母、鐵場、赤閙、車田等比較繁盛市場、設立公營限期戒烟售吸所九間、將以最嚴厲辦法、強迫一般烟民登記、限期戒絕、

梅縣

禁烟會開清毒會議

縣禁烟委員會、昨十五日下午二時、召開清毒大會籌備會議、議決事項、一、成立縣清毒大會、由縣禁烟委員會及縣政府主持會務、各區成立清毒大會、由區公所公安分局及該區最高學府職教員負責主持會務、統限于本月十六日成立、二、由禁烟委員會擬定簡明警醒文告及標語、分發各清毒大會宣傳、簡明繪圖、由各清毒大會指定當地學校辦理、露天演講、由黨政軍學各界負責辦理、集會游行、由各清毒大會定期聯合各界舉行、鳴鑼挨戶曉論、由各鄉里長負責辦理、三、清毒大會宣傳工作應逐級報告、以便考核、議畢散會、

復評田畝委員抵松

本縣田畝、因抽查面積浮增、且評價過高、各鄉農民、無力負担、紛紛呈請復查復評、經得財廳核准、並成立復評田畝委員會、昨該會派員藍迪如、到松口區之上寨、仙口、橫梓、石盤、集福等鄉、復查復評云、

惠來

省督學李偉光蒞縣

廣東省教育廳督學李偉光、于月前出發東來視察潮梅、各縣亦經次第視察完竣、于日昨由潮陽乘惠潮車蒞縣、抵步後、旋卽到縣府晤李縣長、詢問教育近况、越日偕同方教育局長、視察縣中學校、縣民教館、縣一小、二小、民校等、幷指導今後教育發展方針、遂于是日應惠潮午車返汕云、

樂東

推行三縣地方自治

樂東、白沙、保亭三縣、在去年底、始成立有縣治、惟對于組織一項、異常簡單、地方自治、人民自衛等組織、尤未注意、民政廳為刷新各縣縣政、完成地方自治設備計、閩兄擬將日前提議、經省府決定之地方自治協進會、聯鄉辦事處等項組織、先行推諸三縣、俾庶政得臻完善云、

博羅

天花流行贈種洋痘

天花一症、為最危險之傳染病、春冬兩季最易發生、博羅連日市面、發現染此症者、觸目皆是、患者不但小兒、卽成人亦間有染及者、其中社會稱為水痘之一種、小兒染之者尤多、偶一保護不愼、則發生危險、十八日早有唐屋巷居民謝寶臣家有三小孩、因症先後夭殤、故家中有小孩者、無不憂慮不安、現該縣平民醫院、定廿日開始贈種洋痘、以杜傳染云、

南雄

一期壯丁訓練完畢

【中央社】南雄縣舉辦壯丁訓練、各區鄉鎮壯丁參加受訓者、甚形踴躍、計每區每期受訓人數均四五百人以上、楊縣長及縣府中各秘書科局長、均按日分頭蒞場領導、現第一期訓練期滿、昨已舉行畢業典禮、第二期訓練、卽日開始、預計明年年底、卽可將全縣壯丁訓練完竣、該縣為養成幹部人才、並協助推行政令計、設立社訓幹部訓練班、不日卽可正式開學、

潮安

專署嚴禁高價買銀

第五區行政督察專員公署、昨發出佈告、署謂嗣後一切買賣交易、均應以紙幣行使、切勿用白銀、干犯禁令、如藏有硬幣、亦應持往當地郵局兌換、倘敢故達、一經查獲、卽以破壞金融論罪、又第五區專員胡銘藻自蒞任後、為視察地方實際情形、以定施政方針起見、前經出巡潮安各區切實考察、現定於本月十五日起、分日出巡區屬各縣市局、經擬定出巡日期、列表呈報省府察核、並分令各縣市局長知照、茲將出巡日期表採錄於後、十二月十五日澄海縣、開會時間上午十時、十二月十七日潮陽縣、開會時間下午一時、十二月十八日南山、開會時間上午十時、十二月十八日惠來縣、開會時間下午一時、十二月廿九日普寧縣、開會時間正午十二時、十二月廿日揭陽縣、開會時間上午十時、十二月廿一日豐順縣、開會時間上午十時、

南關 即日獻映・昨日客滿 中山

大觀公司一一年度特別驚人出品　●　創世界空前作風破映壇紀錄

金屋十二釵

南關：十二點半　兩點半　七點　九點三
中山：十二點　兩點　六點半　八點九

加插歷史名劇　卓文君夜奔司馬相如

片長十三本・請依時蒞臨・昨日客滿後至向隅者凡數百人！

▶▶十二位妻妾各演神通◀◀

正　妻黃曼梨……為什麼估了我的丈夫！
二　妾李幽慈……我的手段比你高強！
三　妾胡美倫……我的……
四　妾畢綺梅……
五　妾小燕飛……
六　妾梁翠微……
七　妾趙美娥……
八　妾陳雲震……
九　妾鄭寶蓮……
十　妾林妹妹……我足智多謀、事事週到・
十一　妾羅慕蘭……
十二　妾朱劍琴……我是女人什麼都會做

銀壇霸主耗資數萬的香艷偉大劇王！
南國映界相顧失色的堂皇富麗鉅製
(南關下期放映廣東王先生)

新國民　下期放映

環球公司　宣揚海上權威　刺激熱烈海戰　驚人巨製

海防艦隊

是期有獎品送
注意本院告白

情商海軍少佐　尊韋恩　破例主演

美國加省海防艦隊司令帶魯爾積上校助製　海軍千餘　砲艦三艘演

益世大影片

KAY FRANCIS as FLORENCE NIGHTINGALE in White Angel

美藝明星　姬法蘭絲　不朽傑作

轟轟烈烈宣揚人道主義戰爭酷慘歷史鉅片

為女界爭光　為人羣造福

白天使

她的美麗使垂死者接近些快樂天堂！
她是世界軍人的慈母
她是愛護國家的女傑
她的慈愛使生存者忘記了炮火地獄！

掙脫男子覊絆　●　努力爭取自由

…港滬譯『白衣觀音』…

詳記本片劇中人的生事蹟：中文譯本名曰：南丁格蘭傳

制服上的點點血斑是一串無上榮譽的勳章

撇開兒女私情，放棄享樂生活，冒矢石，排萬難，抱着自我犧牲的精神，救護效命沙場的愛國男兒・

影業領袖華納公司繼『萬古流芳』後又一部超人一等的光榮作

新華・中華　兩院　後天聯映

社會服務

第十一號

每日談話

新生活的精神

秋竹

新生活是民族生活的再生。新生活運動的目的是把民衆從一向衰忝澆瀉的生存中解放出來，而其創一個新生命—也就是民族生存的靈魂。

全國勵行新生活，廣東也不是例外。但是廣州市民對於實行新生活，其必須克服之點，或較國內其他都市爲多。好在烟賭早厲禁了，這眞是大刀闊斧地把民衆最大的敵人剷除了。其次的清潔問題，守時運動，都在積極地解决與推行。已經別有一番清新煥越的現象了。

有人曾經談起廣州人在「飲茶」「吃飯」所用的時間，有些人每日在六小時以上，換句話說，是多過他們辦事的時間。也有人談起妨礙進化的殘餘宗法觀念，如納妾蓄婢等現象，廣州也較多於他處。我們希望在新運推行之後，很快地掃除了，從而建設了堅苦地工作的新人生觀。

生活綱目中，恥（自覺）是有很大的力量的。「知恥近乎勇」，若是一切有了覺悟，那怕新生活的精神不實現呢？

食鹽功用甚廣　居家者不可不識

鹽爲煮海水而成，爲人身上不可少之原素。其功用之大，非僅作調味，且有下列之功用。居家者不可不知也。（一）每日以鹽水漱口。可清腭之污。淨舌上之苦。並治口內各微菌。（二）鄉居僻處。或更深夜靜。遇有急病。或頭痛。本地無藥店。購藥殊難，可用鹽一撮。放於舌上，約幾分鐘。以水飲之即愈。（三）用鹽擦牙。可令牙肉堅固。牙齒潔白。（四）摘下之花，以鹽水養之。其色鮮艷。且能耐久。（五）脚跟軟弱。以鹽水和濃酒擦之即愈。（六）腹內食物難消化。胃口不妥。心火上炎。用生鹽一匙。以水冲化。飲之即愈。（七）刀傷及各物傷痛極，不醒人事，各藥物倉卒難求，先以鹽水飲之，可以暫時復甦，（八）凡演講和唱曲時，用鹽水潤喉，徐徐吞下，能使聲音清亮。（九）以鹽擦頭皮。或以鹽水洗頭，能令毛髮不落。（十）治火災用鹽二磅，輕三淡，淡養五，共十磅，和水七加倫，入罇勿洩氣，火初起時，以兩罇擲于火上，則火自滅。（十一）用濃鹽水塗於易引火之物。則成衣一層。遇火不易燃。（十二）黑白棉布之衣料。洗時加鹽。其穢易去。（十三）白鐵以鹽擦之。洗之。光滑不銹。（十四）衣物誤染洋墨水時。用檸檬並鹽擦之。即去。擦後以水漂淨之。否則易於破爛。（十五）牛奶加鹽小許。可留數日。且甜味依然。清而不濁。芥末欲久貯。加鹽則不酸。（十六）湯水滾沸不止。撒以鹽即止。燒炙之物。洒之亦止烟餤。（十七）燃燭時以鹽少許置燭上則不淚。（十八）食蔬菜者。如生菜莞茜芹菜之類。浸于鹽水中。可去各微菌。（十九）以濃鹽水洒之于花園邊。可免野草叢生。若少洒之。則又能使草木茂盛。（二十）將洗過各物之鹽水傾于水渠。可免生蚊虫。（廿一）飲食器具及素等蓆。以鹽水洗之。久之格外新潔。且耐久不花脆裂。（廿二）夏日用鹽水擦洗寢室。能生清涼之氣。且能辟疫。食鹽之功用。其廣如此。凡房家者不可不識也。（朱斌）

醋的功用

醋這東西不單可以調和五味，而且別的用途也很多。（一）酒醉後，食醋一碗，可以解醉。（二）不潔的兒童頭髮裏面常常生蝨，用醋和水時時洗擦，蝨立斷絕。（三）吃飯太快往往大噎不止，將醋拌糖吃下，噎能立刻停止。（四）棉織物退色，用醋和法水冲洗，能使其和新的一般。（五）暑天鮮肉，易壞，用淡醋遍灑鮮肉，能保不壞。（六）凡木器還沒有油漆時，用冲淡之醋擦之，將來油漆後，光澤較佳。（七）人如患皮膚病，可用醋和麵屑去擦之，即可愈。（八）玻璃窗上有污，用熱醋擦之，立即退去。（九）鋼製物品，沾有銹污痕，可以用醋擦，即去。（十）人之脚生鷄眼，不利行路，用醋和陳麵包搗爛，臨睡時敷之，三四日後便愈。（蘭）

醫藥顧問

氣管枝喘息

（黃克雄君問）家母現年四十餘，數月前忽覺時熱時冷，經西醫治愈後，忽發生咳嗽氣喘，近來咳嗽稍愈，氣喘如故，未知是何病狀，如何治愈，或服咳嗽化痰丸可否？

（答）令慈當係氣管枝喘息，請試以Antiburten「安嗽精」，冲服之，本市各大藥房出售，不效，則以Asthmalinche注射，最好請就醫先行診察，再服藥，尊意云何。

法律顧問

轉租房屋　不得原主同意　違背民法四三條

（許燕翼君問）鄙人有房一所，於民國二十三年間經某甲商請，租開水爐生意者，當交押租金二百元正，言明每月房金七元，當時租據約上截明，由甲租開水爐生意，日後甲不得轉租或頂替與他人，詎至月前，鄙人親收房金時，發現甲巳將該屋及甲之水爐租給乙，而甲不知去向，經鄙人詢明乙租甲時，則押租金三百元，每月行租二十七元•除七元付鄙人房金外，餘代甲按月甲還債款。該甲違背約章，不得鄙人同意暗自轉租他人，況押金超過甲付鄙人三分之一。現鄙人欲收回此房，未知應用如何手續，特此敬問：一甲違背約據，未通知鄙人而私自轉租，犯法律何條？二，乙租該房時，未得敝人同意，敝人能不承認乙否？三，向甲交涉，而甲不知去向，理論無處，應如何辦理？敝人欲停止乙之營業，可否？四，倘若涉訟，敝人應用何手續？五，敝人向法院起訴，要交保證金否？倘要交時未知幾何？六，敝人欲收回此房，應如何辦理？應用何手續？

（答）一，甲之行爲係違背民法第四百四十三條「承租人非經出租人承諾，不得將租賃物轉租於他人」之規定。二，乙向甲所訂租約，應不承認。三，對甲起訴，解除租約，并請求勒令乙出屋。四，應用民事起訴。五，起訴時無須交保證金，六，解除租約後，即可將房屋收回。

招領迷路男童

十二月十三日、在德宣東路截獲迷路男童一名、到局訊稱、何景霖、年十一歲、稱不能將住址說明、仰該親屬等刻即投警察局、以憑認明、具保給領、

廣東省會警察局　十二、十九。

本報特寫

市立嬰兒寄托所巡禮

（記者鶴影）

這兒的小朋友們：却有驚人的本領　唱歌　演戲　還會演講

社會上有許多的人，都主張改善中國的勞動者，尤其是勞動婦女的生活，然而這個問題，至今仍未引起大多數人的注意，而去努力進行，所以中國的勞動者，直到現在還是在生活水平線的最低層中掙扎着。

每一個勞動者的家庭中，絕不會有一個閒人的，他們每日除了極短促的睡眠時間之外，上自鬢髮斑白的蒼頭，下至僅能學步的稚子，誰都在用着各種不同的方式在生活的途上摸索着，勞動婦女們除了和丈夫一樣担任繁重的工作外，還要接受上帝所賜給她們的一種義務——養育子女——，在這重重的壓迫，簡直使她們過着非人的生活，在這情形之下的她們，雖然不敢希望有如何清靜，安逸的優裕環境，但是如何減輕一層束縛，——如何安置子女，而不受其煩擾，——却是她們內心的一致的要求！

「托兒所」是勞動婦女們最需要的，這種組織，在世界各國，尤其是蘇俄的各大都市中，已經是很普遍而很發達的，我們中國的政府和慈善家，雖然也注意到這一點，可是各大城市中的「托兒所」，還是寥若晨星，而且因爲經費關係，所有的設備也難滿足社會的需要，廣州在中國，是有數的大城市，這裏也有一間市立嬰兒寄托所，她是設在小北工人麕集的區域中，周圍是數百間殘牆敗壁污陋不堪的小工和黃包車夫的住宅，空氣是十足的穢濁，附近的街道，還是代表着十九世紀的典型，市立嬰兒寄托所設在這個地方，無疑的是要爲這附近數百家勞動婦女們代勞了。市立嬰兒寄托所是民國二十一年十二月一日，由市府撥款設立的，所址毗隣市立平民宿舍，周圍僅佔地一畝左右，房屋是舊式三開的平房，前進是辦公所，課室，飯堂，睡室，後進有一小院，栽植着幾十棵花木，和擺設着兩個鞦韆架，這便是嬰兒的操場和遊戲場了。

所長孔若灌女士，是一個很和善而且很熱心於慈幼事業的人，記者昨至該所參觀，當投刺求見和道達來意之後，她很殷勤的招待記者去參觀了全所的各部份，和詳細的告訴該所的組織與歷史，這裏的每月經費，是毫洋五百餘元，而所收容的嬰兒，却有八十二名，（定額是八十名）這定額當然無法儘量安插全市的勞動婦女的嬰兒，但是因爲經費的限制，也祗好有一分錢做一分事了。

嬰兒寄托所的組織，在所長之下，設事務員一人，看護二人，保姆八人，職員一律是女性，這是因爲女人態度溫柔，心思細微，嬰兒也容易受其感化。

所嬰收受嬰兒，是有一定的規則的，她的規則是第一條本所係爲補助貧苦勞動者而設，凡本市勞動者之嬰孩，由滿月後至扣足四十八個月內，均得來所請求寄托，其年齡以該嬰出生登記爲標準，第二條，本所係義務性質，凡有嬰孩來所寄托者，祇須依章辦請手續，卽便收受，絕對不收分文，第三條，凡來所掛號之嬰孩，須由本所查明確係貧苦之勞動者，方得註册，第四條，凡經註册之嬰孩，須由本所醫生檢驗，如係體魄健全，無傳染病者，方得留所寄托，第五條，凡有嬰孩來所寄托者，該保護人須與嬰孩同攝一影，粘存本所嬰孩名册，以備考查，第六條，凡在本所寄托之嬰孩，每日須由其保護人親送來所，並由本所發給竹簽合據收執，至領回該嬰孩時，仍將竹簽合據繳還，由本所查對符合，始得給領，第七條，本所辦公時間，每日由上午六時起，至下午七時止，凡在本所寄托之嬰孩，須依時送來，並須在每日下午七時前領回，入夜本所不負保護之責，第八條，本所收受寄托之嬰孩名額有[illegible]，額滿不收，遇有空缺，隨時補足，第九條•凡來所請求寄托之嬰孩，如超過定額時，准以掛號，先後爲次，遇缺選次遞補，第十條，在所寄托之嬰孩，如隔三日不見送來，又不聲明理由者，卽除名另補別人，第十一條，嬰孩如遇有遷徙死亡或其他原因，不來本所者，須報知本所以便登記統計，第十二條，本所並無規定寄托年限，凡來所寄托之嬰孩隨時可以退出，惟須報明本所，以免久懸名額，第十三條，凡將嬰孩寄托本所者，須先查閱本所一切定章，願意遵守，始得入所，第十四條，本規則呈由市社會局核准公佈施行。（未完）

二十六年案頭日曆

大東書局出版

年銷二十萬隻之巨擘

機關　商號　家庭　個人處處適用　人人必備

美觀　實用　經濟——是寫字檯唯一之點綴

△有五種花色請自由採購▽

常識案頭日曆
快活案頭日曆
家庭案頭日曆
記事案頭日曆
衛生案頭日曆

曆心：用重磅道林紙精印，圖案大方，正面有星期朔望上下弦韻目記事等，反面另刻實用文字。

底座：輕金屬精製，銀光燦爛，富麗絕俗，今年購買一次，明年祗配曆心卽可應用，合算無比。

售價：連座每只大洋八角，曆心每只大洋四角。

廣州大東書局財政廳前

世界書局

廿六年式

日記日曆上市

案頭日曆　米色道林紙精印　▣每隻大洋伍角▣

新生日記　一律特價

世界書局

冬節禮品

大特價

由卽日起至十二月底止

特價品

年節賀卡　日記日曆
教育玩具　兒童恩物
中西文具　自來水筆
西式箋封　兒童讀物
特價圖書　字典辭典

世界禮券

餽贈最受歡迎

提倡讀書　普及教育　高尚無倫　請卽購用

美術裝置　成組禮物

敝局除上列貨品大特價外並備有成組禮物發售分低年，中年，高年，三種極合贈與就學兒童及一般人之用價格較另售者更廉計由一元起至十元止豐儉咸宜且可免選擇之煩如須臨時湊合敝局職員均能樂意代勞務令滿意

期內如承惠購其他任何貨物均能代客以極速之時間裝成極美化之禮物祇收極微之材料費餽贈親友極受歡迎

歡迎參觀

第十二期

綏遠時事寫員

⇧我軍在平綏路上之巡邏隊冒雪前進

⇦在戰壕裡的輕機槍擊射

⇩駱駝隊運輸軍火

⇨前線防禦工作情形

⇨紅格爾圖全景

【中外新聞學社攝】

⇨前線一戰士

⇨傅主席作義

⇩孫師長長勝

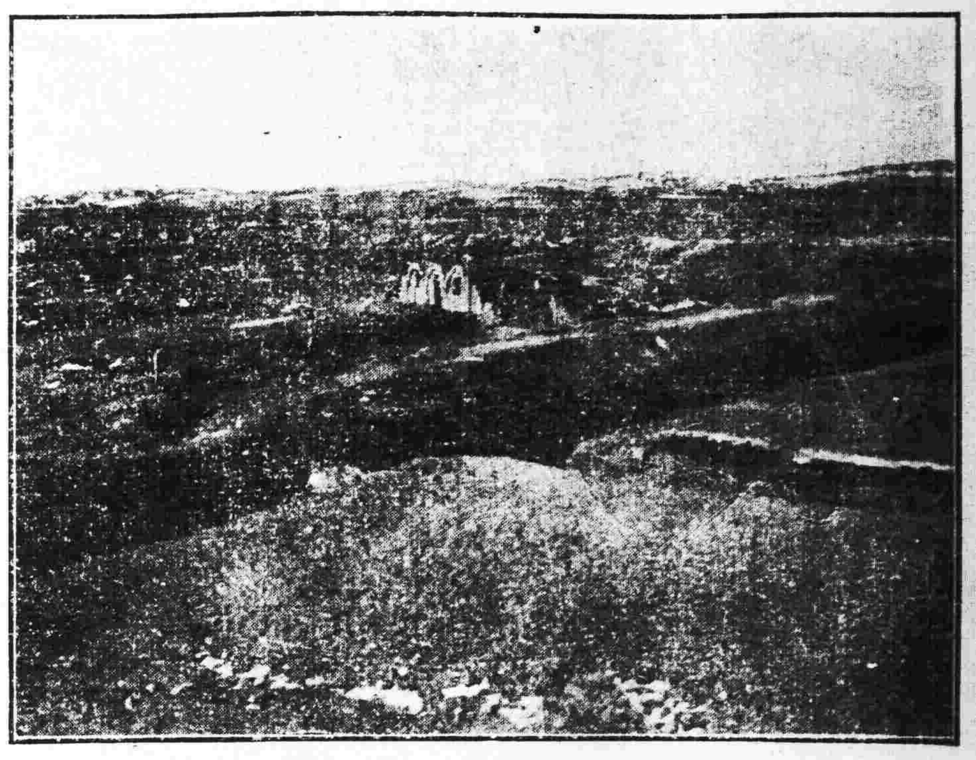

⇦百靈廟前之要隘

⇨老百姓服務馬隊中

充分證明

紐祿豐緩和痛經之偉效

前任陸軍五十一師軍醫現在陝西郿縣東門中西大藥房行醫之韓文斌醫師來書云『內人素患痛經屢治未愈後因友人介紹購試紐祿豐痛卽不作且數月以來從未復發因此甚感紐祿豐之功也』紐祿豐緩和經痛雖奏靈效而對于天癸之正常作用却無絲毫妨礙因其成分係最純潔最精美之止痛原料絕對不含麻醉品或其他有損之藥物

紐祿豐不僅善止經痛卽頭痛耳痛神經痛臂尻痛腰肌痛瘋濕痛以及割傷灼傷燙傷創傷種種因傷疼痛亦一樣靈效　各藥房皆有出售每瓶法幣二角或逕向上海江西路四五一號韋廉士醫生藥局購備一次購五瓶者法幣一元郵力不取不滿五瓶者每瓶二角郵力另加

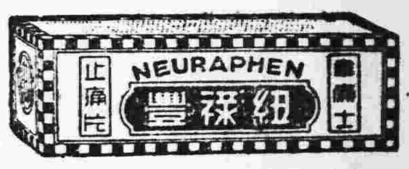

湖南特產

長沙中山東路 **華新羽絨公司** 電話八四九　電報掛號五〇五三

丁製鴨鵝絨被褥　可以禦寒　可以浮水

用丁鵬翥氏發明機器提製鵝絨鴨絨消毒潔淨做成被褥輕煖耐用自民國八年起領受　農商部工商部及各展覽會執照獎狀卅餘次

歡迎絨購　貨表備索

歷任國立大學教授　德國醫學博士

黃慰民

全科醫師專門眼科

本醫所最近設備有優良之德國哈腦太陽燈及電療機各科治療機械方法及特效針射藥品均備統治各科病症醫藥各費手術割症一律從廉收費門診每日上午八時至下午六時診金壹元

（醫務所）一德西路禁烟局隔鄰四六四號　電話壹肆陸肆柒

太平南路卅號法國里昂大學外科

巴黎大學花柳皮膚專科

醫師 **李同仁** 針射電療濁帶

運用德法最新透熱電療紫光人工日光赤光線外科手術電機石英紫外光治療顯微鏡檢驗針射確能把一切由薜花柳傳染來的新舊梅毒淋濁赤白帶下•婦女經期不調前後肚痛子宮位置不正以至難孕一經治療當能使患者知近世醫學之長足進步與科學之驚人也

存心濟世　不論醫費　男女醫師　負責到底

余自強醫師

◀經驗治療▶

包皮剪除　包皮過長遺患滋多敝醫務處擅剪包皮久已名聞中外有口皆碑施術毫無痛苦術後行動如常手術安全收費十元成績歡迎參觀

痔患痔患　敝醫務處醫痔不用刀割不用藥膏藥粉打爛肛門祇整個痔瘡自然脫落女界有女醫助理普通手術費式十元是近代醫痔最安全之新法也

花柳淋毒　敝醫務處擅醫生殖器科對於花柳淋毒生殖器病採用歐美特效良藥痊愈迅速費用廉收

醫務所廣州市城隍廟右鄰　電話一七一八三

本市有花斑豹出現

諺云虎生三子。必有一豹。然豹卽虎子中最苛猛之獸也。力大無匹。凡得噉其肉。則大益人身心不鮮。信非虛語。長堤大三元酒家。自入秋以來。卽派出搜羅異獸專員。分赴各深山巨嶺。專司搜捕。日前捕獲花斑豹一巨頭。重量數十斤。陳列門前。圍觀如堵。聞定星期一「十二月廿一日」生宰。連日兼搜得北蕃蟒多頭。源源運返。按日生宰饗客。及全席蛇饍。零沽五蛇羹。生宰五蛇膽。盛行一時。誠嗜補益品者之大機會也。

血蛇惡癬救星

獅標　那必敵血毒片

此藥行銷各埠十餘年治愈登報恭頌者指不勝屈無論血毒血蛇惡癬見有痕癢紅癍面熱耳紅皮肉浮腫出行蟻咬毛髮易脫等狀花柳疳疔各種毒症及皮膚瘡痛均掃滅無遺

大新公司　先施公司　仁壽　老威　普威　新世界　五洲　各埠各藥房均有代售

一德路化永維醫所發行

巴黎大學醫學博士　巴黎熱帶病院醫師

醫學教授外科主任　羅廣庭

精醫外內科各種疾病及一切不美觀疤痕痔瘤黑斑皺紋崩口暗瘡崩耳（增設光潔留醫及戒煙房舍）

醫所設在惠愛路二三五號　電話：一六一四一

診症時間：上午七時至十時下午一時至七時

德國柏林大學醫學博士（十三甫馬路式七號）（電話壹六九壹三號）

前任本市 **國立中山大學花柳皮膚主任教授　馮聲普**

△門診壹圓△留醫式圓　注射由式圓至陸圓　一切物理化學血清生物檢驗治療均備　各種

德國最新癍瘋驗法　（星期日照常）

血毒惡癬

惟用德國新發明之

奧卡純藥片

方能根本治癒永不復發

面耳紅熱、肌膚痕癢虫行蟻走眉毛易脫發現紅斑皮面浮腫等狀不論血毒惡癬發生抑花界傳染或瘍毒疑瘋所致用奧卡純治之皆能完全消滅根本治癒　每盒四元

內有中西文仿單　代售處　十七甫仁壽　泰安　十八甫普威　活倫　永漢路老威　太平　南路新世界　普濟　橋中西各藥房　長堤先施　惠愛路　及西堤大新公司、

曾服鷓鴣菜之小孩　個個都健壯活潑

鷓鴣菜能助小孩身体發育使成健全之体格

鷓鴣菜能助小孩骨骼長保無軟骨之虞

鷓鴣菜能使小孩血液旺盛抵抗一切病菌之侵入

鷓鴣菜最能清潔腸胃擅治小兒疳積

總發行　港澳 **友興大藥房啓**　粵行廣州一德路

戲劇與電影

論形象化

錢冠羽

第十五期

有人稱小說爲Pocket drama，如果是對的話，那也不過是「西洋鏡」似的——只供一個人在同一個時間內鑑賞罷了。況且小說是藉着文字做工具，而間接地把作家觀感描寫出來的，這個似乎抽象一點的。無論當我們每天看報的時候，有許多新聞，是紀錄得如何詳細，我們總覺得，不大滿意的。爲什麼呢？因爲自己沒有親歷其境。所以說「百聞不如一見」。

造物眞奇怪，它給我們（禽獸也在內）創造了一雙眼睛，可以燭照萬物。那末，我們既然具有一雙靈活的眼睛，都可算得天獨厚了。人類的一切知識，老實說，都是由于視覺得來的。視覺底作用，是直接地反映着客觀的事物，一具體的表現。因此，要收得刺激視覺最大的效果，一定要表現。那印象才深刻。

就拿新聞來做例子：前阮玲玉自殺的新聞，當時的報紙紀錄得可算詳細，人們把她底經過情形編成了曲折，也得知了她底前因後果了。戲雖然已經從報紙上得了心願，而關于賽金花底歷史，看了還沒有「正史」紀錄，再說，孟樸所著的「孽海花」，雖然描寫得八九成了，可是人們要求的，並不止這個，却要把她整個的故事搬上舞台去，在我們底眼前，具體表現出來，這才滿足。

繪畫可以表現着某一種音樂，詩歌可以表現着某一種感覺，以及雕刻的一種藝術的部門中，都可以表現着，再找不出一種代替武術的。斷地說是，除掉了戲劇以外，品斷地說，因爲戲劇底姿態是動的，但只表現一種動的，而且才容易吸引人家的視線，後者打開人家的心房。

共說「單說演劇的本身（沒有戲劇），它就是一種有組織的景象，它底建立目的是利用着一種設置，

，對觀衆產生最偉大不過的印象。」因此，我們可以求得一個結論：戲劇是「形象化」的藝術。我們知道，所謂形象化者，是並不是「揮鞭如乘馬，推敲似有門，一疊椅爲山，方布作車」，四個兵可以代一枝八馬，一廻旋算數千里路」等；而是把抽象的概念在藝術手法之下，可以化爲具體的，現實的場面。這末一來，我們出來聯想到，或者說推論到從戲劇部門中分立出來的電影也，是同樣地注重於形象化的時候，是當我們在雜誌上讀到一篇銀幕脚本，好像讀和一篇舞台脚本一樣，如果是想像的力差一點，本它的和普定感覺到莫名其妙。尤其是銀幕脚本——它是很零碎的脚本——不同舉例，外國的也許其中我們不大習見，通常的舞台脚本系統的。就拿「狂流」來說，也許其中有一段叙述到江中的情形——（未完）

中國民族革命影片「摩登貂蟬」中之胡蝶影與唐醒圖女士

中央電影攝影場倡導教育影片

第一組凡五種

中央電影攝影場爲提倡文化影畫起見，特將教育影片分組在全國獻映。廣州最近所放映第一組，目錄如下：

（1）建設中之四川：廿四年蔣委員長入川剿匪節節勝利，積極進行建設工作，備受川全體民衆歡迎。

（2）北伐誓師十週紀念閱兵典禮：七月九日爲北伐誓師十週年紀念，是日下午在南京明故宮飛機場舉行隆重閱兵典禮，參加軍隊有教導總隊江浙滬等五省市中等以上學生集中訓練大隊二萬餘人。

（3）全國童子軍第二次大檢閱大露營：廿五年雙十節全國各省童子軍近萬餘人，集中首都由蔣委員長親自檢閱，且有極沉痛之訓話，使青年震動奮發。

（4）蔣公壽辰獻機典禮：廿五年十月卅一日係蔣公五十生辰，全國上下紛紛購機祝壽，全國祝壽飛機六十餘架，齊集南京飛機場，由王柏齡代表獻與蔣公，受機代表何應欽部長，何部長代表轉獻國府，并舉行雄壯飛行演習，再由

（5）農人之春。實行新式耕種後，收支更豐，描寫中國農村裏的一家農戶，和平快樂，家歡樂團聚，全片充滿美妙情調，曾獲比利時世界電影協會最優等獎狀。

光調泛論

——電影藝術講座之三——　艾影

好像音響之有高低一樣，光調也是有明暗度量的。所謂光調就是指一個鏡頭或一個畫面上的光和暗的深淺度，光和暗的對照或變化所造出來的調子而言。

電影攝影術上的光調，恰好與平面藝術繪畫上用以表示濃淡的術語Chromatic（意文原意光和影。）相當，名電影理論家劉吶鷗先生這麼說。

光調的種類可分爲：正調。高調。中調。低調。極調五種。

假定作者要的是一幅美麗的遠景，是明暗均分，黑白齊備的自然的複寫；那末，最好是用正調。

像Eric Charell這樣茵哈特門下的傑方導演的「翠挑」(Carauau)中，光調的運用最多是在正調上。

看看十九世紀匈牙利鄉間，那一種恬靜純樸的空氣，畫意與詩意充塞着的葡萄之村，是多麼美麗而使人懷戀的呀？沒有Eirchurell的遠景處理，這是不會那麼成功的。

美維絲的「終成眷屬」(Belle of the nineties)對這正調的處理也很好。

像十九世紀末魯意士地方的背景，那麼優美地。拳角的一場遠景，光線是異乎尋常地清晰，用着那麼優美的正調來表現多麼適當？正調的目的是在於明示在電影上是最平凡不過的，正的光的運用，雖然俗了些，但只要運用得當，仍然可以很成功的。

正調差不多可以說是一切光調中的基本，本調都是一切光調的調整，都應從這裡爲出發點。

一九三六年流線型歌舞劇 風月無邊 中之貞嘉羅渣士與佛雷雅士德

高調是指光線全部集中於頂光的打光法。畫面光亮明晰，很少陰影，這個調子是最：「High spirited」的光調。因此，外景如外景的表現天的意味優美，含有幸福，新鮮，歡喜的意味，春天的所謂「春」。效果。此外，非用高調不可的場面，內景的明舒適的閨房及其戀愛，他含有光明特寫都慣用此調象徵意義，適宜於用此「高調」。如蘇聯名片「雷雨」加泰麗拉的心理變化過程細膩和兒個愛情場面，林中描寫着戀情的山谷，都應屬於此類細膩描寫的月夜在迷霧中傳播着的歌唱描述。高調一場本中山林裡的情歌一中，不應歸入此的，但因鏡頭的

清晰，畫面毫沒陰晦的地方，所以也歸入，這是特別的「高調」。

再如「山窮水盡」中我們看到那一個那麼快活的家庭裡，那麼優雅的鄉村，有蛙叫，雞的聲，也聽得到。

這是在運用高調差不多光的。還有「雷雨」中上面八一的幽會夜中，該河畔都歸於高月調。

中調 灰色也沒有全頂用光，陰影沒有極度的，有灰調中，是這一串的對照有特別的濃淡的中色調灰調光調——中調所

照明：「抵抗」中暴風雨的夜戰場都彈在昏夜中的閃耀，是可以說是很好的國片中不少，武俠神怪偵探的片可以見到。但我們很難得在這中調上有甚麼成就。

給漢然的是：曖昧，朦朧，神秘。在好萊塢給中國攝人影吐師着黃萬丈氣沾就是中調差等經宗聖手已成。爲偵探等不多武俠器，成。是中調神怪的武俠美維絲的如「終成眷屬」中，上遇劫那鑽石的光。美維絲車「上」調

低調是現在最時髦的電影光調，差不多每有聲片用低調，畫面格地，光調外定除它開一套，正因爲它能發揮出個表現情感，悲凉，重重的，不安，嚴肅，抑制，憂鬱等於的效果。……如「風流寡婦」用這低調的表現，一片面在開頭一個寡婦的衣黑服的門旁佇立，這個寡婦的門前遠景，一站在廣場上的舞台排，冷寂地相對的昏暗，悲凉地……那孤這個人很傷感的……

民族影劇示範的 白天使 扮演丁格蘭女士之 姬·法蘭西絲

「大地」劇化完成

東京創作座演出

綠絲

「大地」(The Gread Earth)稍留心點文學的人們，都知道是一位美國女作家「柏克」夫人所寫的，內容取材於我國農村，曾獲得文學獎的名作。昨年M，G，M電影公司攝成影畫，結果我國認作辱華禁止輸入，同時原作者亦向該電影公司提出抗議。

由青江舜二郎氏劇化完成，十一月廿六日起創作座公演，聘中國留日電影戲劇專家吳劍聲氏担任導演和裝置等考證，這個消息從報上傳出後，東京劇壇非常的雀躍。馬路上的傳單，云『世界名著「大地」』，明信片，新聞紙，盡力的擴大宣傳，告和預約券打破以前的紀錄，已往上演中國戲劇亦不少，如「中國湖南省」，「最初歐羅巴之旗」和「怒吼吧中國」等，但總比不上這回的熱烈。自然除了劇本價值外，吳劍聲氏之受聘指導，也是一個原因。

鑼聲又止響過了，繼續着「大地」一幕一幕的過去，我底心一陣一陣愉快！青江氏不改編值得敬仰外，吳劍聲氏無失所望的地方，且把原作一重點無聊諧張，整個劇本絕沒有一點心，握着一個一切無稽取巧刪去，完成作品。

故事：是描寫清末廿年間至民國五年止（這改編者原定一八〇〇年起約一九〇〇年止的，從公演特刊上吳劍聲氏文章上知道在演出前改作一個年的歷，理由是把清朝和民國最後的那地方表現在觀客前。同年「希望觀客諸君，把過了式拾年的中國歷史劇，已經有相當的進步了。風俗習慣改良許多：「大地」當中國民國歷史……重要的。」）這種聲明和改年歷是很……戰禍和自然的暴力生活下，洪水大

地上忠實農民王龍和妻阿蘭爲旱災禍害，被逼南逃行乞過活，潔身自愛。在突然暴動中意外的暴富，重返故鄉，由貧農地位，忽進而爲地主底王龍；漸漸向着汚濁的路上走去。

全劇是分三幕六場，歸納來「大地」的表現可以分作三點談談：

第一點是描寫在饑寒交逼時的一神權——是失去功效的。第二幕第一場，宣教士說：「當牧師『善人拚命可向上帝，永生惡人入地獄！』」以上災民問：「是時就有人信我們災民就快餓死，另一角上帝現在有飯吃嗎？快去搶糧食來活命。」災民集會更進行。第二點王龍逃演開始是暴富的地主，一個忠實農民和腐敗後，來意外就變

成地主家庭的紊亂危機，第三幕第一場，居然王龍暴富後進了地主，把幾拾年來甘苦共嘗粗糠的妻阿蘭，置於腦後。兒子們又鬧着分家，想將田地賣光，到城市去，住洋房買汽車了。第三點是敘述一個執着大地生命主義，始終如一性命；不願失去一寸土地的阿蘭，因怒成疾，第三幕末場聽說兒子們鬧，臥病床間，

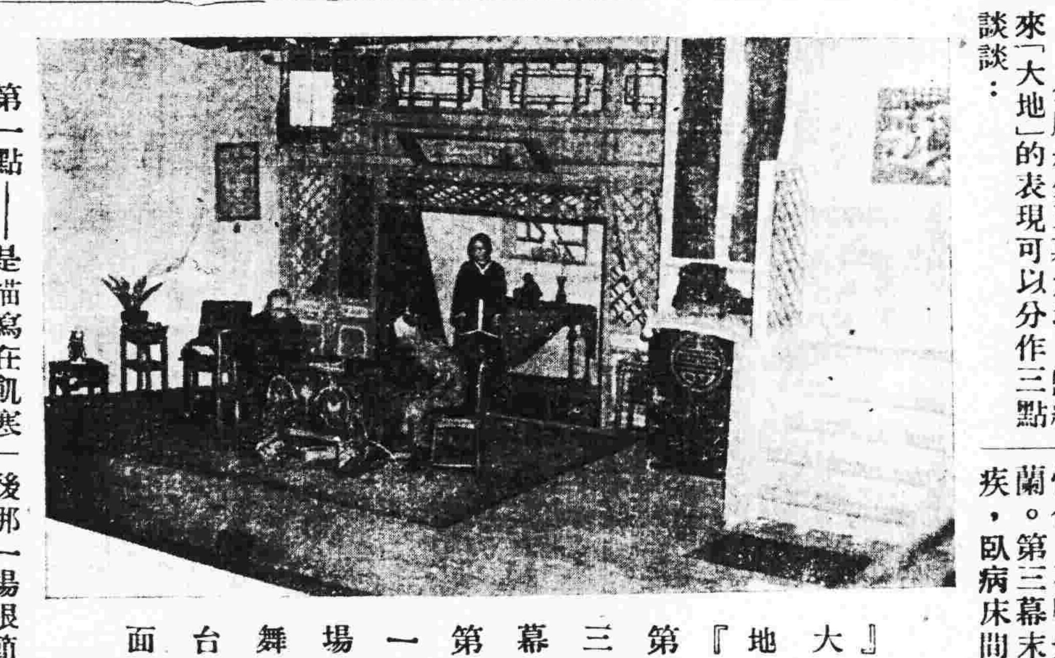

『大地』第三幕第一場舞台面

着做夢：『她最後悲痛的臨還，洋房汽車在很大聲低們，口氣兒子的：可『要活……』

後那一場很簡潔，出收效非常的。留日的友人，觀日人同演氏郁達夫，吳劍聲氏在喫茶店，……示滿意。

總而言之，化是成功創作，此次爲最大收穫，吳劍聲的功勞是不可減的一筆。青江氏這回劇座演出，亦以

馬騮搣茶王來了（優等鐵羅漢嚴茶每確壹元買一送一）

名貴絕倫驚人美味，本莊獨有世上稀奇；胃倦便羅，不惜巨資，運動土人，訓練猴子；懸崖採摘，斷來不易，得茶有限，勿失良機。

每確原價五元剪此劵到買壽收壹元

同珍茶莊　杉木欄　電話一三〇八五

肛門外科專門醫師

崔堯天 首創新法無痛針射脫痔

本醫師致力於肛門疾患之研究已十有餘年，不論內痔外痔，瘻漏，肛門濕疹，肛門破裂，肛門狹窄，肛門膿瘍，肛門腫痛等，肛門癢。一切大便下血，赤白痢症，肛門病症，俱能本十數年來之經驗，迅速治愈。肛門疾患永不復發，可以來回，射即到即脫。痔尤爲效驗。確能無痛，不用刀割，不用線紮，行動工作，一切如常，不用留醫，以經濟時間，更其餘事耳。

▲醫務所現遷中央公園前十字路口　電話一五〇七五號

十三行故衣街

張廼棠醫師啓事

鄙人歷任本市市立醫院皮膚花柳科眼耳鼻喉科及X光兼電療科主任等職茲已辭去，全日在醫所候教，親友賜教請依時移玉爲盼

時間上午九點至十二點下午二點至五點　星期日下午停診

電話：一〇三一七

醫師

任振華 新法速愈 **花柳白濁** 痔疔骨痛

杜果竇痰淋血淋竇丸腫痛小便頻刺皮膚血毒惡癬不論新久毒患負責迅速治愈

顯微鏡診驗癩病收費壹元立決疑　免費驗白濁

（醫所）廣州太平南路八十六號大元茶樓對面

▲針射一元至三元

婦科專家 全科女醫師

康靜佳 專治歷醫無效**難孕婦**

指導生育 擅長婦科手術 面部乳部美型術

久難孕育、白帶、花柳、月經失常、經痛閉經、子宮疾患、孕育障礙、均利用最新科學完備儀器電療增加醫療功效於短速期間負根本治愈、

▲醫所：太平南路六十七號電話：一六三九七

▲留醫留產

婦科專門女醫師

劉漢貞 精難孕婦女 指導**孕育良法**

本醫師全科畢業後、曾在大醫院專門研究婦科多年、對于難孕婦女尤下苦功、凡難孕育者無論由各種花柳白帶、宮位不正、宮內膜炎、宮口狹窄、經期不調、腹痛、暗病等所至以最新方法診治、務使求子者、得達目的、

擅長婦科各種手術。絕無痛苦。

（設備留醫留產所）

醫所一德西路四百八十二號　電話一五〇八三

肺病早期診斷治療

唐太平醫師啓事

大學肺科教授埃拿士 HEISNER 領証書歸國後照常應診

本醫師向承父業專醫肺病已十八載爲求集思廣益採長棄短起見特往環球考察經歷歐美諸國（德英法日奧瑞士等）曾在德國柏林醫科專理研究又在英國布朗頓胸肺病院BRONPTON實習治肺手術均

（診療所）廣州下九路　（時間）上午九時至一時

創製太平保壽汁 又名鈣葡糖魚肝油

能使瘦弱變爲肥壯 滋陰養血 保肺健體

法國醫學花柳專科

何棣華 合併特治**花柳白濁**

療法與多年專門檢驗治療經驗一切男女花柳白濁梅毒硬疳腫爛痛疳橫痃芒菓疔疹骨痛血淋腎囊腫痛皮膚血毒癬疹等症無論新起舊患單發併發變症概能一併混合特治確具驚人奇效立治數天全愈負責迅速斷根

根據法國最新合劑

▲顯微鏡檢驗瘋血毒

▲各種針射二元至五元（醫所）太平南路新亞酒店隔壁（電話）一一九六〇

高義民金慧儂 夫婦**醫師**

內科兒科急症重病花柳白濁腎虧陽萎遺洩骨痛

婦科白帶經痛不調閉經難孕婦女務求速效

積數十年經驗新科學的治療專醫

產科孕吐產後脚軟水腫癱瘓病安全料理

留醫 留產

▲醫務所一德路石室前　▲電話一四六二〇

何利田醫師 專 **花柳**

花柳皮膚專科衞生局核驗證書卅二號

（一）急性白濁（二）慢性白濁（三）劇痛無痛白濁（四）前段後段白濁（五）變鵝水疳白濁（六）一二十年老濁（七）來血白濁（八）腎囊腫痛白濁（九）尿含絲質白濁（十）尿管口早晨白濁

本醫生現遷惠福東路一四十六號之一照常診症

▲諸君賜教請移玉步社時間全日特此通告

定購白濁白帶針藥能斷十種男濁女帶之根

▲義仍照舊用華陀醫名電話壹三八七壹

革咳防痨

唐拾義久咳丸

專門治咳醫師

廣州下九路　父子大藥廠發行

唐拾義哮喘丸

服後立即喘止

痰消除根免發

誠唯一治喘良藥也

△定價▽

每瓶一元二毫

圖書週刊

廣州市立中山圖書館編輯

第六期目次

圖書形態構成的材料（續）……李景新
漢魏石刻一瞥……衛聚賢
陳清端全集序……陳沅

圖書形態構成的材料（下）

李景新

我國古代的書寫材料亦有多用植物的，其中尤以用竹木為多，而且起源甚早：像簡策方版之類，左氏傳序疏謂：『單執一札謂之簡，連編諸簡，乃名為策。』蔡邕獨斷謂：『禮曰，不滿百文，不書於册，其制長二尺，短者半之，其次一長一短，兩編下附。』釋名謂：『策』字同，蓋將衆竹簡連貫編綴之意。』其編連貫之法，上下各穿一孔，分別以絲韋貫之。史記孔子世家謂：『孔子晚而喜易，讀易韋編三絕』。北堂書鈔引劉向別錄所謂：『孔子書以殺青簡，編以青絲繩』。南史王虔傳所謂：『楚王冢書，青絲編』。荀勗穆天子傳亦謂『皆竹簡，素絲綸』。然而無論簡策方版等類原物，今均已不傳。光緒廿四年（一九一八）英人斯坦因訪古於我國新疆，甘肅，得漢晉木簡千餘歸。法人沙畹博士為之攷釋，羅振玉，王國維復重加攷訂印行，今于流沙墜簡一書，尚可畧知簡書的形狀。

（三）屬於動物質的——我國文化開闢最早，古代圖書的形態，今雖無傳本，然於光緒二十五年安陽甲骨之發現，就可知我國的圖書記錄已遠在商周。那些龜甲獸骨所刻記者，均是殷代卜辭，殷代文字及史跡。羅振玉先生著有殷虛書契前編後編，及殷虛書契考釋。此外尚有王國維，葉玉森，商承祚，郭沫若，吳其昌等，繼續研究，著作頗多，可供參考，最近國立中央研究院歷史研究所之安陽發掘報告已出四期，俱為值得注意者。

羊皮書（Porchment）——什麼叫做羊皮書？嚴格來說，就是以羊皮為原料而所寫成的圖書。羊皮書的起源已遠在耶穌紀元以前，德國政府探險隊曾在Asia minor的Peigoman城發見一Raval library。此圖書館始經營於第一Eumenes王才開始建築。中藏羊皮書甚多，這種羊皮紙Parchment光滑勻淨，二面可書。且可保存，經久不壞。

又有一種犢皮紙（Vellum），世人每與混為一談，其實是兩種東西，但其製法都是一樣的，犢皮紙最優良的莫若小犢皮，尤其是用小犢的腸膜所作成的。最白且薄可用來描寫極巧緻的小像。

羊皮紙或犢皮紙，其使用雖極早，但認為有書寫材料的真正價值的，還是屬於紀元前二世紀以後，蓋當時書寫材料，多用埃及的Popyrus，且其原產地埃及有大宗的輸出，所謂價廉物美，誰都樂以使用的。但在紀元前二世紀的前半之頃，Peigoman王Eumenes二世遭埃及蕃王之嫉，如從前受Papyrus的供給，現在已斷絕來源，這樣一來，文化的發展自然受很大的打擊，於是Eumenes王乃運其智力發明了羊皮紙以代替Papyrus而抵制埃及貨，這是羊皮紙使用的起源。自對Peigoman王發明羊皮紙以後，遂令全國最精練的製革匠以羊皮紙，而柏加門城亦成為全世界羊皮紙的主要出產地。羊皮紙比紙草有許多優點，它易於切開，因為不怕纖維分裂，並且可以摺疊，不致破裂。最初沒有注意到這些優點，人們仍舊把它捲起如同紙草一樣，可是不久他們就注意到羊皮紙可以摺疊成雙頁，裝訂成冊。這樣，真正的散頁合訂的最古的書出現了。（註一）

羊皮紙的製法，先把羊或牛的生皮浸在水中使之柔軟，於是用刀把肉刮淨，把皮放入灰的水中，灰能使毛鬆軟，易於用刀刮去，然後用白粉擦皮，用輕石磨光，結果得到一張薄而黃色的皮，兩面同樣潔淨，而光滑的羊皮紙，愈薄愈可珍貴，最優良的羊皮紙，可以納入一胡桃殼中。羊皮紙每張的毛邊切去後，成為一大張，若干張摺疊兩次成為四小頁，這種的『四開紙』合訂成一冊書。更可把皮四摺，八摺，或十六摺，成為大小不同的書，比原來紙張的大小為四分之一，八分之一，或十六分之一。

製造羊皮紙最著名的地方，就是上面所說的Peigoman城。拉丁語的Pergamena英語的Parchment，都是從Peigoman而來的，這語的原本意義即『Peigoman所作的材料』之意。羊皮紙的使用，雖在紀元前二世紀，但印刷術發明以後，還是繼續使用。（註二）

此外尚有一種蠟製的書，名叫蠟書，一本蠟書在今日卻是一件希奇的東西，一本可以溶成牛油似的東西的書，比之我們已聽到了的磚書或帶的書，更是奇異。蠟書是羅馬人所發明的，一直到前一世紀之初，即一直到法國大革命的時候，還是被人們應用着。

蠟書是用幾塊小板製成的，每一塊板在中心挖去一個長方形的地位，以盛蠟，蠟有黃色的或黑色的。內側的兩角鑿有小孔，把繩穿過，把幾片小板結成一小冊書，第一塊和最後一塊板的表面上沒有蠟，這樣在全書合起的時候，不致有擦毀內面小板上文字的危險。在蠟書上寫字，當然不用墨水，用的是一個小銅棒，名為「蠟板針筆」Stylus）它的一端是尖的，另一端是圓的，寫字或說是括字的時候，用尖的一端書寫，而用圓的一端作為磨消文字的工具，一塊蠟板可以寫無數次數，把針筆的圓頭磨去了字迹，又可以重寫了。正如今日所用的泥印板或泥印機一樣。（註四）

圖書自從紙帛和印刷術發明以後，圖書的形態底進化，日臻完善！到了現在，書的本質進展，亦益豐富。據阿根庭的Buenos-Aires統計局長Sporn的統計（俄國無從統計除外）已有一千三百二十三所大圖書館，藏有書籍冊數約二萬二百七十萬萬有奇。其實全世界圖書，不祗此數，就算只此數目，已足驚人。這也可表明世界文化進展的神速哩！

註一、Orcutt, W. D. Master makers of the book. N. Y. Doran, 1928

註二、Horne, T. H. An introductian to the study of bibliography, Lond. Cadell, 1814

註三、Mckerrow, R. B. An introduction to bibliography. Oxford. 1927.

註四、Ilin. M. Blackon white the Story of Books（張允和譯：書的故事　上海中華　民二五）

漢魏石刻一瞥

衛聚賢

香林先生，由上海來函，言先生已到廣東，素文於弟，弟在途中，草此稿請教！弟衛聚賢。——

余於二十五年十月一日，奉中央銀行派到山西調查票號歷史，因性嗜考古，處處留意，有可發表，以供參考的，但在旅途，不能有詳細的考證，謹就所見，寫列於左：

徐州城南（現在城已拆去）有雲龍山，山東有興化寺，舊有大石佛頭，於康照三十四年添加兩肱半身，但此佛首，傳為魏太武率百侵瓜步，旋師過徐時所造。

余至興化寺遊，見大佛之旁小佛像處有唐代年號，以此係唐時物，但觀大佛前供棹下及僧舍等處之方石礎，其彫刻之花紋形勢，似為元朝物。而大佛旁乘一石礎，為鈁形，鈁多虎口銜環，而此石方壺形石礎，係龍口銜環，似為漢魏物。余即詢之僧人，云為曹操時佛，言前有碑記，今已損毀，余憶及後漢書陶謙傳有此記載，乃向銅山圖書館借後漢書看，言陶謙為徐州牧，有詧融等百餘人相應，詧融於彭城下邪等處建立佛像。

漢明帝於洛陽，立白馬寺，為佛教正式入中國之始，降至漢末，信者必多，觀山東武漢祠及山西離石縣左表墓，畫像已有佛教故事在內，左表墓，銘有年號，已為延熹，可知在東漢末年，佛教已普遍了。詧，余疑為西南夷，即史記所謂『詧儱』，係中原人買賨南緬甸人為奴隸的。東漢末大亂，詧融帥其同類百餘人以應陶謙，可謂為詧融得勢，地近印度，當日信佛教，乃立此佛像。秦始皇曾鑄十金人（佛），被董卓所消毀，白馬寺早已無存，如果徐州雲龍山興化寺大石佛首為東漢況等，是否古於六朝？要請專家去考。好在雲岡山距車站約二里，有馬路可通，下車有留心此事者，不妨到了

山西祁縣中學於民國二十三年修理監球場，於地中發現大批被毀石佛，就已得之石佛頭計約在百尊左右，就已得之五六個五尺高的一個頭身尚可對得住。有一大佛手掌巳有盈尺，推其佛頭直徑約在五尺左右。其年號有：

『維大魏武定五年……』，
『天保四年……』。
『大齊何清……』，
『何清元年十一月一日佛弟子張洪就為父母兄弟姊妹養病敬造觀世音像一區』。（按何清當為河清）。
『大統三年七月九日六人等張昌說高元宗董願雖龐弁洪張士海左雨中』。
『天統四年三月十五日佛弟子太原郡功曹十鬱盤陀驛將張貴和太原郡九官常珩雖前將李洪貴四人等敬造觀世音像一區上為皇帝陛下敬願七世父母所生父母因緣眷屬遍地衆生一時成佛』。
『武平五年四月十五日佛弟子高仰仁敬造像一區』。
『武平六年十一月二十日佛弟子焦興為患德疾造像一區』。
『開皇四年……』。
『開皇十年十一月二日佛子李高士妃位子孫外孫造一區興流』。
『大唐龍飛……』，

考其年代是由東魏至唐。按祁縣城於魏太和中建，是此石佛係北魏至唐時物。

就其被毀情形言，斷……闢手去足，打耳敲鼻，體無……，毀紋滅字，無所不用其極。這……唐武宗幹的，不過其影刻甚好，余為編擬不久出一書名為祁縣大方通寺……毀佛像發現紀問世。

余在祁縣中學講演，新石器時代遺址及遺址中陶片上的花紋，次日星期，學生張耀德武師曾往希普在距祁縣城二十五里梁村後發現石器時代遺址，見其遺址甚大。並對該村小學請注意遺址中石器之發現，……現在新石器時代遺址，……之廣。

陳清端全集序

陳沅

大宗伯海康家清端公詩文集，余于民國初元始得諸會垣某舊家。讀未卒業，巳肅然起敬，不十日循誦兩遍，益深仰止。顧後生二百年，未獲承公顏色；潮甫復相距近二千里，未獲式公閭墓，緬懷着哲，每引為憾！嗣是捧儆來韜，輒奉公集以行，以足為余立身從政之師範焉。歲壬申，駐嶺東防軍首領某，縱部淫掠，余聲其罪，某羞懼成怒，收余下獄。阻絕探問，拒却仲保，勢將不測。猝率憤鬱，不可終日，乃脊使獄卒，向家人取公集以進，日夕諷誦，憤鬱漸去。讀至祭范忠貞文，則竟習死生于度外。久之神明暢爽，幾忘身在縲綫。逑各方兩甫交責，某知不直于衆，方禮釋余。當獄吏解杯時，同因蹻時，余從容嫠衣，挾書出，委破服器物不顧，羣笑為汪，競代檢摺遞送。候迎獄外之親友，纔出獄門，迎者咸愕貽曰：子獄中殊若，何狀貌妥舒若吊？余舉公集示云：賴有此耳。甲戌冬，視災至甫，越日展公祠，拜公家，幸儐夙昔嚮往之私。更承公舄係梧奇宗翁，以公年譜家書詩文集見睨，受而讀之，尤為此躍。向余得公集，稱謂篇章或不忻此，今果然矣；蓋前所得者為乾隆間公文孫肅庵郡侯所輯刊本，而著錄于四庫也，今梧翁所既者，其詩集年譜，則為道光間丁瑤泉司馬所補編，文集家書則為梧翁與公族孫丹林所搜求增輯也。嗣擬彙詩文家書為二十四卷，殿以年譜四卷，都二十八卷，為陳清端全集，寓書屬為序，余維先民著作傳不數世而湮沒者，殆難枚舉；一國且勿論，姑論吾粵，吾粵且勿論，姑論吾粵之陳氏；漢唐宋之陳氏且勿論，姑論元明清之陳氏。若元樞密肅公之蓮峯集，明方伯大脊公之石闕集，清徵士英獻公乙演周易，今欲求其零篇殘谷，概不可得，矧能抱殘守闕，綱羅散迭，補前人之漏編，留後人之矜式，偉珠聯璧合，文獻足徵，如梧翁丹君者，洵堪與家文恭公裔孫命能族世澤之重刊白沙子全集家元孝公來孫量半陳重刊獨灑堂全集，後先姚美，稱之氏賢孫子。彼蔑乘先人遺著者業讀之寧不媿此耶？至公之道德勤業，國史傳之，志乘載之，周孫願蔣張楊諸子于詩文集年譜且先後序而表章之，余亦曾僭序家書，颺厥休美，故不敢蒼；惟明崇禎末□澳家忠貞公，以與公姓名同，省籍同，專闕湖南，復間，崇康年代猶相去匪遠，是以後之不甚熟掌故者，偶談二公事蹟，數錯率引，又清張邦伸錦里新編，常明四川通志于公號論肩川作梅川，清端作端肅，此當日摻觚諸訪末實，竝特偎之，以正詭誤。昔中華民國二十有五年丙子秋八月，宗後學饒半陳沅梅湖謹序于小岀山麓廣東通志館之寒香室。

國醫上最偉大之貢獻

圖書集成 醫部全錄

發售預約

醫部　是圖書集成最精華之部分。

網羅古今醫書，分門編輯，檢閱便利；
具綜合「醫理」「藥物」「處方」……之唯一鉅著！
人孰無病？從此一編，可為攝生之指導，亦民族健康之保障！

圖書集成是中國學術之結晶。

全書正文約六千二百頁，目錄約三百頁，
積厚二市尺，分訂精裝二十冊，平裝六十冊。

預約　精裝紙收國幣九元　平裝紙收國幣六元（寄費每部國幣一元六角）

截止期　本埠二十六年一月底　外埠二月底
出書期　本埠二十六年三月底　外埠四月底

樣本備索但須附回件郵費五分

會文堂新記書局發行
廣州永漢北路　電話一五〇七六

民智書局

六折特價書

（照定價實收六折）

書名	定價
戰後世界政治地理	1•80
政治學概論	1•10
行政組織論	1•00
現代市政通論	1•00
現代市制大綱	•40
行政法總論	1•20
美國政治史	2•00
政治學說史	1•60
行政學原理	1•00
日本論	•70
現代美國政府	•70
美國政黨鬥爭史	•50
現代法國政治組織	•75
法國政黨	•60
德國政府大綱	1•60
法律思想史概說	•45
國際私法	1•60
民法債編總論	•80
民法債編通詮	1•80
現代立法問題	1•70
中國之司法	•85
國際私法商事編	2•50
西洋哲學史(平)	1•10
歷史哲學大綱	1•40
西洋近世哲學史	1•10
論理學	•85
黑格爾主義與孔德主義	•70
黑格爾之歷史哲學	1•20
唐慶增經濟論文集	1•20
經濟學史	1•60
大學經濟課程指導	•40
經濟學緒論	1•10
近世歐洲經濟史	1•20
中國農村經濟概論	1•00
新經濟學概論	1•00
戰後世界各國財政	•60

中華教育用具製造廠製

ELCETRIC HEATER

代用酒精燈的電熱器

酒精燈為化學實驗最重要之工具，往昔因為缺乏優良完善可以代用之加熱工具，所以酒精燈雖然有許多缺點，至今還是廣用在化學實驗室中。本廠有鑒於此，特製此種電熱器，以謀補救其缺點。例如毒氣實驗，須在通風處加熱，酒精燈怕風，若用電熱器，雖裝風扇打風通氣，亦無妨礙。酒精燈溫度恆定，電熱器有低熱中熱及強熱三種不同熱度，得自由調節。酒精價昂貴，電費頗低廉。酒精燈在不用時，酒精亦自行蒸發，電熱器不用時，絕不耗電。酒精燈時有爆發發翻竄禍等事發生，電熱器，因設計周密，絕緣精良，絕無危險發生。酒精燈實驗過久，有加添酒精等麻煩，電熱器儘可連續使用。總之酒精燈能為之事，電熱器幾無不能為。家庭間用以煑茶水飯食，尤為清潔簡便。其構造要部為二組經久耐用之電熱線，緊夾於兩枚鐵片之間。二組電熱線之電力，一為100瓦特(Watt)，一為200瓦特，二組電熱線分用或合用，在電源接線中央裝一特製插頭調節之，故一具電熱器能有三種大小不同之熱量發生，使用殊覺便利。曲頸甑架用者，一邊有鈎及螺旋，可用以固定於曲頸甑架柱上，代用三脚架者，賚物可直接置於電熱器之面。

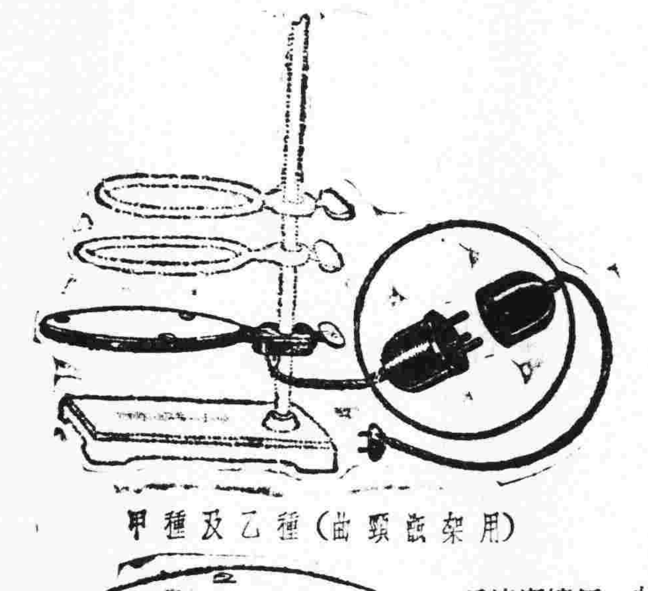

甲種及乙種（曲頸甑架用）

丙種及丁種（代用三脚架式）

種別	形式	輸入電壓	電力
甲種	曲頸甑架用	220 V.	300W.—200W.—100W.三用
乙種	„ „	110 V.	300W.—200W.—100W.三用
丙種	代用三脚架式	220 V.	300W.—200W.—100W.三用
丁種	„ „	110 V.	300W.—200W.—100W.三用

如需用其他較強或較弱電力均可定製

中華書局發售

（丙475）

天源堂　三姓東茸末每兩實銀　一號二十員　二號十五員　三號十員
參茸衛生酒　壹斤庄壹員
發行所光復南路十六號　電話一〇六〇四

天存堂人參鹿茸正貨鐵價
鹿尾固腎酒　壹斤庄三元
樂欄路四六號　電話10603

發羊吊病今得斷根

余染發羊吊癇病屢醫不能斷根最後得友人介紹購袁國華醫師發明專治羊吊特效聖藥「羊吊靈」每服實價雙料廿圓單料拾圓共服雙料叁服今已斷根特登報介紹
售藥時間上午拾時起至下午四時止過時不賣星期照常發售
廣州市太平北路二式一號狀元坊口對面羊吊病專家
澳門新馬路合記陳成願頌

介紹腸胃病專門醫師潘拙菴

鄙人患胃病數年頻覺胸膈翳滯噯氣吞酸大便或結或瀉腹中雷鳴不思飲食多服良藥未能痊癒後聞下九路潘拙庵醫師專醫胃腸病經驗最多特往求診詎潘醫師出國考察又纏綿數月頃聞回國急往求醫不出十日其病全消潘醫師誠不愧為良醫也
惠愛路誠發李光啓

陳彥醫務所遷址

本醫務所於十二月十日遷往豐寧路白沙巷口一百四十六號照常應診增設留醫原日十六甫醫所取銷

日本畢業產科師　陳彥醫師　統理內外全科專門痔漏疴血
龔秩芙　女界專理婦科痔瘡
電話一三九九九